



PROCESSO SELETIVO Nº 01/2022
EDITAL DE ABERTURA (NORMATIVO) Nº 01/2022

O Prefeito Municipal de Cerqueira César – Estado de São Paulo, **DIEGO AUGUSTO BERTI CINTO**, no uso das atribuições que lhe são conferidas por Lei e em cumprimento ao disposto artigo 37, inciso IX da Constituição Federal da Constituição Federal, **TORNA PÚBLICO** e faz saber que realizará Processo Seletivo para provimento de empregos públicos vagos, e os que vierem a vagar no quadro funcional municipal conforme Capítulo 2 – DOS EMPREGOS e de acordo com as Instruções Especiais que passam a fazer parte integrante deste Edital.

1. DAS DISPOSIÇÕES PRELIMINARES

- 1.1 O Processo Seletivo, a que se refere o presente Edital, será executado pelo Instituto UNIQUE (Instituto de Estudos Unidos pela Qualificação de Pesquisas Sociais e Educacionais), com endereço eletrônico www.institutounique.org.br e correio eletrônico contato@institutounique.org.br. E fiscalizado e acompanhado pela Comissão Fiscalizadora para acompanhar e julgar o Processo Relativo ao Edital de Processo Seletivo 001/2022, nomeada pelos Decretos nº 4.800/2022 e 4.814/2022.
- 1.2 O Processo Seletivo destina-se a formação de cadastro reserva e do provimento de vagas existentes, sob o **regime Estatutário com contribuição R.G.P.S.**, no quadro de servidores da Prefeitura Municipal de Cerqueira César, Estado de São Paulo, de acordo com a Tabela 2.1 deste Edital e tem prazo de validade de 02 (dois) anos a contar da data de homologação do certame, podendo ser prorrogado por igual período a critério da Prefeitura Municipal de Cerqueira César.
- 1.3 A seleção para os empregos de que trata este Edital compreenderá exames para aferir conhecimentos e habilidades, conforme as Tabelas do item 9 deste Edital.
- 1.4 **A convocação para as vagas informadas nas Tabelas do item 2 deste Edital serão feitas de acordo com a necessidade e a conveniência do Poder Executivo Municipal, dentro do prazo de validade do Processo Seletivo.**
- 1.5 O calendário com as datas das atividades do certame está fixado **no anexo I** deste Edital.
- 1.6 Os requisitos e as atribuições dos empregos estão relacionados no **Anexo II** deste Edital.
- 1.7 Os conteúdos programáticos da prova objetiva encontram-se no **Anexo III** deste Edital.
- 1.8 **Não serão fornecidas, por telefone ou e-mail, informações a respeito de datas, locais e horários de realização das provas e demais eventos. O candidato deverá observar, rigorosamente, as formas de divulgação estabelecidas neste Edital e as demais publicações no endereço eletrônico www.institutounique.org.br.**

2. DOS EMPREGOS

- 2.2 A carga horária semanal, as vagas de ampla concorrência, as vagas para pessoa com deficiência (PcD), a remuneração inicial bruta e o valor da taxa de inscrição, são os estabelecidos a seguir:

TABELA 2.1

NÍVEL SUPERIOR ⁽¹⁾					
EMPREGO	Carga Horária Semanal	Vagas Ampla Concorrência	Vagas PcD ⁽²⁾	Remuneração Inicial Bruta	Requisitos Mínimos Exigidos
Médico Intervencionista do Samu	40 (quarenta) horas	01 + CR	0	R\$ 8.794,02	Graduação em curso superior de Medicina e registro no respectivo Conselho Regional de Classe

⁽¹⁾ Ver as atribuições e os requisitos dos empregos no Anexo II deste Edital.

⁽²⁾ Não haverá reserva de vagas para candidatos com deficiência, para provimento imediato, quando o quantitativo de vagas oferecido for inferior ao previsto em lei para reserva, sendo mantido cadastro de reserva.

⁽³⁾ Cadastro Reserva.

⁽⁴⁾ Vale Alimentação: R\$ 367,72.

TABELA 2.2

NÍVEL MÉDIO/TÉCNICO ⁽¹⁾					
EMPREGOS	Carga Horária Semanal	Vagas Ampla Concorrência	Vagas PcD ⁽²⁾	Remuneração Inicial Bruta	Requisitos Mínimos Exigidos
Técnico de Enfermagem	40 (quarenta) horas	01	0	R\$ 2.481,86	Ensino Médio Completo, experiência de 01 (um) ano em APH ou urgência e emergência, curso específico na área e Coren

⁽¹⁾ Ver as atribuições e os requisitos dos empregos no Anexo II deste Edital.



- (2) Não haverá reserva de vagas para candidatos com deficiência, para provimento imediato, quando o quantitativo de vagas oferecido for inferior ao previsto em lei para reserva, sendo mantido cadastro de reserva.
- (3) Cadastro Reserva.
- (4) Vale Alimentação: R\$ 367,72.

TABELA 2.3

NÍVEL FUNDAMENTAL INCOMPLETO E COMPLETO ⁽¹⁾					
EMPREGOS	Carga Horária Semanal	Vagas Ampla Concorrência	Vagas PcD ⁽²⁾	Remuneração Inicial Bruta	Requisitos
Condutor Socorrista	40 (quarenta) horas	01	0	R\$ 2.312,38	Ensino Fundamental completo, CNH categoria "D" em validade, curso específico e experiência de 01 (um) ano

(1) Ver as atribuições e os requisitos dos empregos no Anexo II deste Edital.

(2) Não haverá reserva de vagas para candidatos com deficiência, para provimento imediato, quando o quantitativo de vagas oferecido for inferior ao previsto em lei para reserva, sendo mantido cadastro de reserva.

(3) Cadastro Reserva.

(4) Vale Alimentação: R\$ 367,72.

- 4.2 O candidato aprovado no resultado final homologado do Processo Seletivo que recusar a 01 (uma) convocação não será reposicionado no final da lista de convocação dos aprovados.
- 4.3 Fica reservado à Prefeitura Municipal de Cerqueira César o direito de proceder às contratações em número que atenda ao interesse e às necessidades do serviço, obedecendo rigorosamente à ordem de convocação do Edital de Resultado Final, prazo de validade estabelecido em edital específico e disponibilidade orçamentária.
- 4.4 **O contratado fica condicionado a trabalhar no Município de CERQUEIRA CÉSAR e qualquer das unidades educacionais pertencentes ao município.**

3. REQUISITOS PARA ADMISSÃO NO EMPREGO

3.1 São requisitos básicos para o ingresso no quadro pessoal da Prefeitura Municipal de CERQUEIRA CÉSAR:

- ser brasileiro, nos termos da Constituição Federal;
- ter completado 18 (dezoito) anos;
- estar em pleno exercício dos direitos políticos;
- ser julgado **APTO** física e mentalmente para o exercício do emprego, em inspeção médica oficial, determinada pela Prefeitura Municipal de CERQUEIRA CÉSAR;
- possuir a escolaridade exigida e demais requisitos para o exercício do emprego;
- declarar expressamente o exercício ou não de emprego, emprego ou função pública nos órgãos e entidades da Administração Pública Estadual, Federal ou Municipal, para fins de verificação do acúmulo de cargos.
- a quitação com as obrigações eleitorais e militares;
- não haver sofrido sanção impeditiva do exercício de cargo, função ou emprego público;
- ter sido aprovado e classificado no Processo Seletivo;
- Apresentar a Certidão Negativa Criminal.
- atender as demais exigências contidas neste Edital.

4. DAS INSCRIÇÕES E DOS PEDIDOS DE ISENÇÃO

- 4.1 A inscrição neste Processo Seletivo implica, desde logo, o conhecimento e a tácita aceitação pelo candidato das condições estabelecidas neste Edital.
- 4.2 As inscrições para o Processo Seletivo da Prefeitura Municipal de Cerqueira César serão realizadas **somente via internet**. Não serão aceitas inscrições efetuadas de forma diversa da estabelecida neste item.
- 4.3 O período para a realização das inscrições será a partir das **0h do dia 12/08/2022 às 23h59min do dia 12/09/2022**, observado horário oficial de Brasília/DF, através do endereço eletrônico www.institutounique.org.br.
- 4.4 Para efetuar sua inscrição, o candidato deverá:
- Clicar no ícone do Processo Seletivo da Prefeitura Municipal de Cerqueira César, clicar no botão **MAIS DETALHES** e no botão **REALIZAR INSCRIÇÃO**, clicar no aceite dos Termos de uso e Políticas de Privacidade e preencher o **Formulário de Solicitação de Inscrição**, declarando estar ciente das condições exigidas para admissão no emprego, e submeter-se às normas expressas neste Edital;
 - imprimir o boleto bancário gerado e efetuar o pagamento da taxa de inscrição no valor estipulado na Tabela a seguir, até a data estabelecida no subitem 4.9 deste Edital.



4.5 Dos valores a serem recolhidos como taxa de inscrição do Processo Seletivo:

Dos Valores das taxas de inscrição por nível de Escolaridade	
Nível de Escolaridade	Valor da Taxa de Inscrição R\$
ENSINO FUNDAMENTAL INCOMPLETO E COMPLETO (ALFABETIZADO)	R\$ 35,00
ENSINO MÉDIO COMPLETO / ENSINO TÉCNICO	R\$ 55,00
ENSINO SUPERIOR COMPLETO	R\$ 70,00

- 4.6 Em hipótese alguma, após finalizado o preenchimento do Formulário de Solicitação de Inscrição, será permitido ao candidato alterar o emprego para o qual se inscreveu.
- 4.7 O candidato terá sua inscrição deferida somente após o recebimento, pelo Instituto UNIQUE através do banco, da confirmação do pagamento de sua taxa de inscrição.
- 4.8 É de exclusiva responsabilidade do candidato a exatidão dos dados cadastrais informados no ato da inscrição.
- 4.8.1 Declaração falsa ou inexata dos dados constantes no Formulário de Solicitação de Inscrição, bem como a falsificação de declarações ou de dados e/ou outras irregularidades na documentação, determinará o cancelamento da inscrição e anulação de todos os atos dela decorrentes, implicando, em qualquer época, na eliminação do candidato sem prejuízo das cominações legais cabíveis. Caso a irregularidade seja constatada após a admissão do candidato, o mesmo será desligado do emprego pela Prefeitura Municipal de Cerqueira César, após procedimento administrativo em que lhe sejam assegurados o contraditório e a ampla defesa, sem prejuízo de outras sanções cabíveis.
- 4.9 O pagamento da taxa de inscrição poderá ser efetuado em toda a rede bancária, até a data de seu vencimento. **As inscrições realizadas com pagamento após essa data não serão acatadas.**
- 4.9.1 Recomenda-se que o candidato efetue o acesso ao link na área do candidato no site www.institutounique.org.br, e efetue a geração do boleto com a antecedência necessária para atender ao limite de horário de compensação do banco que o candidato irá se utilizar para efetuar o pagamento, para que seja possível efetuar o pagamento da taxa de inscrição dentro do prazo registrado no boleto.
- 4.10 O Instituto UNIQUE, em nenhuma hipótese, processará qualquer registro de pagamento com data posterior à estabelecida no subitem 4.9 deste edital.
- 4.11 **O valor referente ao pagamento da taxa de inscrição não será devolvido em hipótese alguma, a não ser por anulação plena deste Processo Seletivo.**
- 4.11.1 A Prefeitura Municipal de Cerqueira César e o Instituto UNIQUE não se responsabilizam: por solicitação de inscrição via internet não recebida por motivos de ordem técnica dos computadores, falhas de comunicação e/ou congestionamento das linhas de comunicação, bem como outros fatores de ordem técnica que impossibilitem a transferência de dados; por erro ou atraso dos bancos ou entidades conveniadas, no que se refere ao processamento do pagamento da taxa de inscrição.
- 4.11.2 Não serão aceitas inscrições pagas em cheque que venha a ser devolvido por qualquer motivo, nem as pagas em depósito ou transferência bancária, tampouco as de programação de pagamento que não sejam efetivadas.
- 4.12 **Quanto ao indeferimento da solicitação de inscrição, caberá interposição de recurso, protocolado na área do candidato, disponível no endereço eletrônico www.institutounique.org.br, no período das 0h00min do dia 17/09/2022 até as 23h59min do dia 18/09/2022, observado o horário oficial de Brasília/DF.**

4.13 DA ISENÇÃO DA TAXA DE INSCRIÇÃO:

- 4.13.1 **BAIXA RENDA:** Amparado pelo Decreto nº 6.593, de 2 de outubro de 2008, publicado no Diário Oficial da União em 03 de outubro de 2008, que comprove estar inscrito no Cadastro Único para Programas Sociais do Governo Federal – CadÚnico, com renda familiar mensal igual ou inferior a três salários mínimos ou renda familiar per capita de até meio salário mínimo mensal, conforme o referido Decreto e o disposto no Decreto nº 6.135, de 2007.
- 4.13.1.2 A comprovação no Cadastro Único para Programas Sociais será feita pela indicação do Número de Identificação Social – NIS, além dos dados solicitados no Requerimento de Inscrição via Internet.
- 4.13.1.3 Considera-se renda familiar a soma dos rendimentos brutos auferidos por todos os membros da família e renda familiar per capita, a divisão da renda familiar pelo total de indivíduos da família.
- 4.13.1.4 A veracidade das informações prestadas pelo candidato, no Requerimento de Isenção (Anexo IV), será consultada junto ao órgão gestor do CadÚnico, vinculado ao Ministério do Desenvolvimento Social e Combate à Fome.
- 4.13.2 **DOADOR DE SANGUE/MEDULA:** Ficarão isentos do recolhimento da Taxa de Inscrição, os candidatos que comprovarem no mínimo 02 (duas) **DOAÇÕES DE SANGUE/MEDULA**, realizadas nos últimos **12 (doze) meses** até o último dia do período de isenção da inscrição, em órgão oficial ou em entidade coletora de sangue credenciada pela União, pelo Estado ou pelo Município.



- 4.13.3 O candidato, que se julgar amparado pelas Lei nº 2.064/2014 e lei nº 2.228/2017, durante o período de **12 de agosto de 2022 a 12 de setembro de 2022**, deverá:
- Preencher a ficha de inscrição via internet, assinando a condição prevista no item 4.13;
 - Preencher e anexar o formulário de solicitação de isenção;
 - Anexar o comprovante emitido por entidade coletora oficial ou credenciada, declarando que o mesmo se enquadra como beneficiário da lei. O documento deve discriminar o número de doações e suas respectivas datas, as quais não poderão ser inferiores a 2 (duas) doações anuais (12 meses).
 - Anexar comprovante de inscrição no Cadastro Único para Programas Sociais do Governo Federal, Estado ou município.
- 4.13.4 Os candidatos que não tiverem seu pedido de isenção de pagamento de taxa de inscrição deferido poderão participar do presente certame, desde que efetuem o pagamento da taxa e sigam todas as demais determinações deste edital.
- 4.13.5 O deferimento da inscrição dar-se-á à vista do correto preenchimento da Ficha de Inscrição e do pagamento da taxa de inscrição, cujo valor está estabelecido para cada emprego nos termos deste Edital.

5 DA INSCRIÇÃO PARA A PESSOA COM DEFICIÊNCIA (PcD)

- 5.1 Às pessoas com deficiência serão reservados **05% (cinco por cento)** das vagas destinadas a cada emprego e dos que vierem a ser criados durante o prazo de validade do Processo Seletivo, desde que as atribuições do emprego sejam compatíveis com a deficiência. As disposições deste Edital, referentes às Pessoas com Deficiência, são correspondentes às da Lei nº 7.853/89 e do Decreto nº 3.298/99, alterado pelo Decreto nº 5.296/2004, e da Lei nº 12.764/12 regulamentada pelo Decreto nº 8.368/14.
- 5.1.1 Caso a aplicação do percentual de que trata o subitem 6.1 deste edital resulte em número fracionado, este deverá ser elevado até o primeiro número inteiro subsequente, desde que não ultrapasse 20% das vagas oferecidas por emprego, nos termos do § 2º do artigo 5º da Lei nº 8.112/1990.
- 5.1.2 A compatibilidade da pessoa com deficiência com o emprego no qual se inscreveu será declarada por junta médica especial, realizada pela Prefeitura Municipal de Cerqueira César, perdendo o candidato o direito à contratação caso seja considerado inapto para o exercício do emprego.
- 5.2 A pessoa com deficiência participará do Processo Seletivo em igualdade de condições com os demais candidatos no que se refere: ao conteúdo das provas, à avaliação e aos critérios de aprovação, ao horário e ao local de aplicação da prova e às notas mínimas exigidas, de acordo com o previsto no presente Edital.
- 5.3 São consideradas pessoas com deficiência, de acordo com o artigo 4º do Decreto Federal nº 3.298, de 20 de dezembro de 1999, alterado pelo Decreto nº 5.296, de 2 de dezembro de 2004, nos termos da Lei, as que se enquadram nas categorias de I a VI a seguir; e as contempladas pelo enunciado da Súmula 377 do Superior Tribunal de Justiça: "O portador de visão monocular tem direito de concorrer, em Seleção Competitiva Pública, às vagas reservadas aos deficientes":
- deficiência física - alteração completa ou parcial de um ou mais segmentos do corpo humano, acarretando o comprometimento da função física, apresentando-se sob a forma de paraplegia, paraparesia, monoplegia, monoparesia, tetraplegia, tetraparesia, triplegia, triparesia, hemiplegia, hemiparesia, ostomia, amputação ou ausência de membro, paralisia cerebral, nanismo, membros com deformidade congênita ou adquirida, exceto as deformidades estéticas e as que não produzam dificuldades para o desempenho de funções (Redação dada pelo Decreto nº 5.296, de 2004);
 - deficiência auditiva - perda bilateral, parcial ou total, de quarenta e um decibéis (dB) ou mais, aferida por audiograma nas frequências de 500HZ, 1.000HZ, 2.000Hz e 3.000Hz (Redação dada pelo Decreto nº 5.296, de 2004);
 - deficiência visual - cegueira, na qual a acuidade visual é igual ou menor que 0,05 no melhor olho, com a melhor correção óptica; a baixa visão, que significa acuidade visual entre 0,3 e 0,05 no melhor olho, com a melhor correção óptica; os casos nos quais a somatória da medida do campo visual em ambos os olhos for igual ou menor que 60º; ou a ocorrência simultânea de quaisquer das condições anteriores (Redação dada pelo Decreto nº 5.296, de 2004);
 - deficiência mental – funcionamento intelectual significativamente inferior à média, com manifestação antes dos dezoito anos e limitações associadas a duas ou mais áreas de habilidades adaptativas, tais como:
 - comunicação;
 - cuidado pessoal;
 - habilidades sociais;
 - utilização dos recursos da comunidade (Redação dada pelo Decreto nº 5.296, de 2004);



- e) saúde e segurança;
- f) habilidades acadêmicas;
- g) lazer e
- h) trabalho;

V - deficiência múltipla – associação de duas ou mais deficiências.

VI - A pessoa com transtorno do espectro autista é considerada pessoa com deficiência, para todos os efeitos legais.

5.4 Para concorrer como Pessoa com Deficiência, o candidato deverá:

- 5.4.1 ao preencher o Formulário de solicitação de Inscrição, conforme orientações dos itens 4 ou 5, respectivamente, deste Edital, declarar que pretende participar do Processo Seletivo como pessoa com deficiência e especificar no campo indicado o tipo de deficiência que possui;
- 5.4.2 Enviar o laudo médico digitalizado com as informações descritas no subitem 5.4.1 deste Edital, conforme disposições do subitem 5.4.2.2 deste Edital;
- 5.4.2.2 o laudo médico deverá: estar redigido em letra legível e dispor sobre a espécie e o grau ou nível da deficiência da qual o candidato é portador, com expressa referência ao código correspondente de Classificação Internacional de Doença–CID, com citação por extenso do nome do candidato, carimbo indicando o nome, número do CRM e a assinatura do médico responsável por sua emissão. Somente serão considerados os laudos médicos **emitidos nos últimos 12 (doze) meses** anteriores à data da realização da inscrição. O candidato deve enviar também, junto ao laudo, cópia de documento oficial de identificação e CPF.
- 5.5 O candidato com deficiência que não proceder conforme as orientações deste item será considerado como não portador de deficiência, perdendo o direito à reserva de vaga para PcD e passando à ampla concorrência. Nesses casos, o candidato não poderá interpor recurso em favor de sua situação.
- 5.6 Caso a deficiência não esteja de acordo com os termos da Legislação supracitada no subitem 5.3, a opção de concorrer às vagas destinadas às pessoas com deficiência será desconsiderada, passando o candidato à ampla concorrência.
- 5.7 O deferimento das inscrições dos candidatos que se inscreverem como pessoa com deficiência estará disponível no endereço eletrônico www.institutounique.org.br a partir da data provável de **16/09/2022**.
- 5.7.1 O candidato que tiver a sua inscrição indeferida como PcD poderá impetrar recurso, em formulário próprio disponível na área do candidato no endereço eletrônico www.institutounique.org.br, **no período das 0h00min do dia 17/09/2022 até as 23h59min do dia 18/09/2022**, observado horário oficial de Brasília/DF.
- 5.8 O candidato inscrito como Pessoa com Deficiência, se aprovado no Processo Seletivo, terá seu nome divulgado na lista geral dos aprovados e na lista dos candidatos aprovados específica para pessoas com deficiência.
- 5.9 **Não havendo candidatos aprovados para a vaga reservada às pessoas com deficiência, esta será preenchida com estrita observância da ordem de classificação geral.**

6 DA SOLICITAÇÃO DE CONDIÇÃO ESPECIAL PARA A REALIZAÇÃO DA PROVA OBJETIVA E DA CANDIDATA LACTANTE

6.1 Da solicitação de condição especial para a realização da Prova Objetiva:

- 6.1.1 O candidato que necessitar de condição especial durante a realização da Prova Objetiva, pessoa com deficiência ou não, poderá solicitar esta condição, conforme previsto no Decreto Federal nº 3.298/99.
- 6.1.2 As condições específicas disponíveis para realização da prova são: prova em braille, prova ampliada (fonte 25), fiscal leitor, intérprete de libras, acesso à cadeira de rodas e/ou tempo adicional de até 1 (uma) hora para realização da prova (somente para os candidatos com deficiência). O candidato com deficiência, que necessitar de tempo adicional para realização da prova, deverá requerê-lo com justificativa acompanhada de parecer emitido por especialista da área de sua deficiência, conforme prevê o § 2º do artigo 40 do Decreto no 3.298/99, no prazo estabelecido no subitem 6.3 deste Edital.
- 6.1.3 **Para solicitar condição especial, o candidato deverá:**
- 6.1.3.2 no ato da inscrição, indicar claramente no Formulário de Solicitação de Inscrição, quais os recursos especiais necessários;
- 6.1.3.2.01 caso o candidato necessite de uma condição especial não prevista no Formulário de Solicitação de Inscrição, como uso de objetos, dispositivos ou próteses, deverá requerer através do e-mail contato@institutounique.org.br, descrevendo os recursos especiais necessários para a realização das provas e enviar o Laudo Médico digitalizado que ateste a(s) condição(ões) especial(is) necessária(s), obedecidos o critério e o prazo previstos no subitem 6.3. A solicitação da condição especial poderá ser atendida, obedecendo aos critérios previstos no subitem 6.4;
- 6.1.3.3 enviar o laudo médico digitalizado através da área do candidato, conforme disposições do subitem 6.3 deste Edital;
- 6.1.3.3.01 o laudo médico deverá: estar redigido em letra legível, com citação do nome por extenso do candidato, com carimbo indicando o nome, número do CRM e a assinatura do médico responsável por sua emissão; dispor sobre a espécie e o grau ou nível da deficiência da qual o candidato é portador, com expressa referência ao código correspondente de Classificação Internacional de Doença–CID, justificando a condição especial solicitada. Somente serão



considerados os laudos médicos **emitidos nos últimos 12 (doze) meses anteriores à data da realização da inscrição**. O(a) candidato(a) deve enviar também, junto ao laudo, cópia de documento oficial de identificação e CPF.

- 6.1.4 Ficam assegurados às pessoas transexuais e travestis, o direito à identificação por meio do seu nome social e direito à escolha de tratamento nominal. Entende-se por nome social aquele pelo qual travestis e transexuais se reconhecem, bem como são identificados por sua comunidade e em seu meio social. O(a) candidato(a) poderá informar o seu nome social através de requerimento via e-mail contato@institutounique.org.br, até a data de **10/11/2022**. O(a) candidato(a) deverá enviar, juntamente à solicitação, cópia digitalizada de documento oficial de identificação e cópia digitalizada do registro do nome social.
- 6.1.4.2 A anotação do nome social de travestis e transexuais constará por escrito nos editais do Processo Seletivo, entre parênteses, antes do respectivo nome civil. As pessoas transexuais e travestis, candidatas a este Processo Seletivo, deverão apresentar como identificação oficial, no dia de aplicação das provas, um dos documentos previstos neste edital, conforme normativa dos subitens 9.5.1 à 9.5.3.
- 6.2 **Da candidata lactante:**
- 6.2.1 A candidata que tiver necessidade de amamentar, durante a realização da prova, deverá:
- 6.2.1.2 solicitar essa condição indicando claramente, no Formulário de Solicitação de Inscrição, a opção **amamentando (levar acompanhante)**;
- 6.2.1.3 enviar através da área do candidato certidão de nascimento do lactente digitalizada, ou laudo médico digitalizado que ateste essa necessidade, conforme disposições do subitem 6.3 deste Edital.
- 6.2.2 A candidata que necessitar amamentar deverá, ainda, levar um acompanhante maior de idade (ou seja, com no mínimo, 18 anos), sob pena de ser impedida de realizar a prova na ausência deste. O acompanhante ficará responsável pela guarda do lactente em sala reservada para amamentação. Contudo, durante a amamentação, é vedada a permanência de quaisquer pessoas que tenham grau de parentesco ou de amizade com a candidata no local.
- 6.2.3 Ao acompanhante não será permitido o uso de quaisquer dos objetos e equipamentos descritos no item 13 deste Edital, durante a realização da prova do certame.
- 6.2.4 Nos horários previstos para amamentação, a candidata lactante poderá ausentar-se, temporariamente, da sala de prova acompanhada de uma fiscal. Não será concedido tempo adicional para a candidata que necessitar amamentar, a título de compensação, durante o período de realização da prova.
- 6.3 **Os documentos referentes às disposições dos subitens, 5.4.2, 6.1.2, 6.1.3.2 e 6.2.1.2 deste Edital deverão ser enviados, no período das 00h do dia 12/08/2022 às 23h59min do dia 12/09/2022, observado o horário oficial de Brasília/DF, por meio dos links respectivos na área do candidato, disponível no endereço eletrônico www.institutounique.org.br em arquivos salvos nos formatos PNG, JPG, JPEG ou PDF.**
- 6.4 O envio dessa solicitação não garante ao candidato a condição especial. A solicitação será deferida ou indeferida pelo Instituto UNIQUE, após criteriosa análise, obedecendo a critérios de viabilidade e razoabilidade.
- 6.5 O envio da documentação incompleta, fora do prazo definido no subitem 6.3, ou por outra via diferente da estabelecida neste Edital, causará o indeferimento da solicitação da condição especial.
- 6.5.1 O Instituto UNIQUE não receberá qualquer documento entregue pessoalmente em sua sede.
- 6.6 O Instituto UNIQUE não se responsabiliza por qualquer tipo de extravio que impeça a chegada da referida documentação ao seu destino.
- 6.7 O deferimento das solicitações de condição especial estará disponível aos candidatos no endereço eletrônico www.institutounique.org.br a partir da data provável de **16/09/2022**. O candidato que tiver a sua solicitação de condição especial indeferida poderá impetrar recurso, em formulário próprio disponível na área do candidato no endereço eletrônico www.institutounique.org.br, no período das **0h00min do dia 17/09/2022 até as 23h59min do dia 18/09/2022**, observado horário oficial de Brasília/DF.

7 DO DEFERIMENTO DAS INSCRIÇÕES

- 7.1 O edital de deferimento preliminar das inscrições será divulgado no endereço eletrônico www.institutounique.org.br na data provável de **16/09/2022 após as 17h**.
- 7.2 No edital de deferimento das inscrições constará a listagem dos candidatos às vagas para ampla concorrência, às vagas para pessoa com deficiência e dos candidatos solicitantes de condições especiais para a realização da prova.
- 7.3 Quanto ao indeferimento de inscrição, caberá pedido de recurso, sem efeito suspensivo, em formulário próprio, disponível na área do candidato no endereço eletrônico www.institutounique.org.br no período das **0h00min do dia 17/09/2022 até as 23h59min do dia 18/09/2022**, observado o horário oficial de Brasília/DF.
- 7.4 O Instituto UNIQUE, quando for o caso, submeterá os recursos à Comissão Especial do Processo Seletivo, a qual decidirá sobre o pedido de reconsideração e divulgará o resultado através de edital disponibilizado no endereço eletrônico www.institutounique.org.br.



8 **DAS FASES DO PROCESSO SELETIVO**

8.1 O Processo Seletivo constará das seguintes provas e fases:

TABELA 8.1

NÍVEL SUPERIOR COMPLETO							
EMPREGO	FASE	TIPO DE PROVA	ÁREA DE CONHECIMENTO	Nº DE QUESTÕES	VALOR POR QUESTÃO (PONTOS)	VALOR TOTAL (PONTOS)	CARÁTER
Médico Intervencionista do Samu	1ª	Objetiva	Língua Portuguesa	10	2.5	25,00	Eliminatório e Classificatório
			Matemática	5	2.5	12,50	
			Conhecimentos Gerais	5	2.5	12,50	
			Legislação e Conhecimentos Específicos	20	2.5	50,00	
	TOTAL DE QUESTÕES E PONTOS				40		100,00
2ª	Títulos	De acordo com o item 11	-----	-----		10,00	Classificatório
TOTAL MÁXIMO DE PONTOS				-----	-----	110	

TABELA 8.2

NÍVEL MÉDIO / TÉCNICO							
EMPREGO	FASE	TIPO DE PROVA	ÁREA DE CONHECIMENTO	Nº DE QUESTÕES	VALOR POR QUESTÃO (PONTOS)	VALOR TOTAL (PONTOS)	CARÁTER
Técnico de Enfermagem	1ª	Objetiva	Língua Portuguesa	10	2.5	25,00	Eliminatório e Classificatório
			Matemática	10	2.5	25,00	
			Legislação e Conhecimentos Específicos	20	2.5	50,00	
	TOTAL DE QUESTÕES E PONTOS				40		100,00
TOTAL MÁXIMO DE PONTOS				-----	-----	100,00	

TABELA 8.3

NÍVEL FUNDAMENTAL (COM PROVA PRÁTICA)							
EMPREGO	FASE	TIPO DE PROVA	ÁREA DE CONHECIMENTO	Nº DE QUESTÕES	VALOR POR QUESTÃO (PONTOS)	VALOR TOTAL (PONTOS)	CARÁTER
Conductor Socorrista	1ª	Objetiva	Língua Portuguesa	10	2.5	25,00	Eliminatório e Classificatório
			Matemática	5	2.5	12,50	
			Conhecimentos Gerais	5	2.5	12,50	
			Legislação e Conhecimentos Específicos	10	2.5	25,00	
	TOTAL DE QUESTÕES E PONTOS				30		100,00



	2ª	PROVA PRÁTICA	-	-	100,00	Eliminatória
TOTAL MÁXIMO DE PONTOS					200,00	

- 8.2 Os conteúdos programáticos referentes à Prova Objetiva são os constantes do Anexo III deste Edital.
- 8.3 A Prova Objetiva será composta de 40 (quarenta) questões para os empregos das Tabelas 8.1 e 8.2, e será composta de 30 (trinta) questões para os empregos da Tabela 8.3, distribuídas por áreas de conhecimento. Cada questão da Prova Objetiva terá 4 (quatro) alternativas, sendo que cada questão terá apenas 1 (uma) alternativa correta, pontuadas conforme as Tabelas do item 8. Será atribuída pontuação 0 (zero) às questões com mais de uma opção assinalada, questões sem opção assinalada, com rasuras ou preenchidas a lápis na Folha de Respostas.
- 8.4 **O candidato deverá obter 50% (cinquenta por cento) ou mais do total de pontos previstos na Prova Objetiva para não ser eliminado do Processo Seletivo**, além de não ser eliminado por outros critérios estabelecidos neste Edital.

9 DAS CONDIÇÕES DE REALIZAÇÃO DA PROVA OBJETIVA

- 9.1 **A Prova Objetiva será aplicada na cidade de CERQUEIRA CÉSAR, Estado de São Paulo**, podendo ser aplicada também em cidades vizinhas, caso o número de inscritos exceda a capacidade de alocação do município.
- 9.1.1 O Instituto UNIQUE poderá utilizar sala(s) existentes e/ou extra(s) nos locais de aplicação da prova, alocando ou remanejando candidatos para essa(s), conforme as necessidades.
- 9.2 A Prova Objetiva será aplicada nas datas prováveis de **20 de novembro de 2022**, aplicada de acordo com a distribuição dos empregos em turnos (manhã e tarde) a seguir:

PROVA DIA 20/11/2022

TARDE

INÍCIO DAS PROVAS: 15h

ABERTURA DE PORTÕES: 14h

FECHAMENTO DOS PORTÕES: 14h45

Médico Intervencionista do Samu
Técnico de Enfermagem
Condutor Socorrista

- 9.3 Prova Objetiva será aplicada na data provável de **20 de novembro de 2022**, em horário e local a serem informados através de edital e convocação disponibilizado no endereço eletrônico www.institutounique.org.br e no **CARTÃO DE INFORMAÇÃO DO CANDIDATO**.
- 9.3.1 O horário de início da prova será o mesmo, ainda que realizada em diferentes locais.
- 9.3.2 Havendo alteração da data prevista, a prova poderá ocorrer em sábados, domingos e feriados. Despesas provenientes da alteração de data serão de responsabilidade do candidato.
- 9.4 O **CARTÃO DE INFORMAÇÃO DO CANDIDATO** com o local de prova deverá ser emitido na área do candidato através do endereço eletrônico www.institutounique.org.br a **partir de 27 de setembro de 2022**.
- 9.4.1 Serão de responsabilidade exclusiva do candidato a identificação correta de seu local de realização da prova e o comparecimento no horário determinado.
- 9.5 O local de realização da Prova Objetiva, constante no **CARTÃO DE INFORMAÇÃO DO CANDIDATO**, divulgado conforme subitens anteriores, não será alterado em hipótese alguma a pedido do candidato.
- 9.6 O candidato deverá comparecer **com antecedência mínima de 30 (TRINTA) minutos** do horário fixado para o fechamento do portão de acesso ao local de realização da prova, munido de **caneta esferográfica transparente, de tinta azul ou preta, seu documento oficial de identificação com foto** e o Cartão de Informação do Candidato, impresso através do endereço eletrônico www.institutounique.org.br.
- 9.6.1 São considerados documentos de identidade as carteiras e/ou cédulas de identidade expedidas pelas Secretarias de Segurança, pelas Forças Armadas, pela Polícia Militar, pelo Ministério das Relações Exteriores, cédulas de identidade fornecidas por ordens e conselhos de classe, que, por lei federal, valem como documento de identidade, a Carteira de Trabalho e Previdência Social, bem como a Carteira Nacional de Habilitação com foto, nos termos da Lei nº 9.503, art. 159, de 23/9/97.



- 9.6.2 No caso de perda ou roubo do documento de identificação, o candidato deverá apresentar certidão que ateste o registro da ocorrência em órgão policial expedida há, no máximo, 30 (trinta) dias da data da realização da Prova Objetiva e, ainda, ser submetido à identificação especial, consistindo na coleta de impressão digital.
- 9.6.3 Não serão aceitos como documentos de identidade protocolos de solicitação de documentos, certidões de nascimento e de casamento, títulos eleitorais, carteiras funcionais sem valor de identidade, Carteira de Habilitação sem foto, documento digital acessado de forma on-line, carteira de estudante, Carteiras de Agremiações Desportivas, fotocópias dos documentos de identidade, ainda que autenticadas, bem como documentos ilegíveis e/ou não identificáveis.
- 9.7 Não haverá segunda chamada para a Prova Objetiva, ficando o candidato ausente, por qualquer motivo, eliminado do Processo Seletivo.
- 9.8 Após a entrada na sala de aplicação e abertura do pacote de provas, o candidato não poderá consultar ou manusear qualquer material de estudo ou leitura.
- 9.9 Em hipótese alguma será permitido ao candidato:
- 9.9.1 **prestar a prova sem que esteja portando um documento oficial de identificação original que contenha, no mínimo, foto, filiação e assinatura;**
- 9.9.2 realizar a prova sem que sua inscrição esteja previamente confirmada;
- 9.9.3 ingressar no local de prova após o fechamento do portão de acesso;
- 9.9.4 realizar a prova fora do horário ou espaço físico pré-determinados;
- 9.9.5 comunicar-se com outros candidatos durante a realização da prova;
- 9.9.6 portar indevidamente e/ou fazer uso de quaisquer dos objetos e/ou equipamentos citados no item 13 deste Edital;
- 9.9.7 em toda e quaisquer dependências físicas onde será realizada a prova, o uso de quaisquer dispositivos eletrônicos relacionados no item 13 deste edital. É expressamente proibida a realização de qualquer tipo de imagem, por qualquer meio eletrônico, do local de prova, por parte do candidato, cabendo ao Instituto UNIQUE a aplicação da penalidade devida.
- 9.10 O Instituto UNIQUE recomenda que o candidato não leve nenhum dos objetos ou equipamentos relacionados no item 13 deste Edital. Caso seja necessário o candidato portar alguns desses objetos, estes deverão ser obrigatoriamente acondicionados em envelopes de guarda de pertences fornecidos pelo Instituto UNIQUE e conforme o previsto neste Edital. **Aconselha-se que os candidatos retirem as baterias dos celulares antes do acondicionamento no envelope, garantindo, assim, que nenhum som será emitido, inclusive do despertador caso esteja ativado.**
- 9.11 O Instituto UNIQUE não ficará responsável pela guarda de quaisquer objetos pertencentes aos candidatos, tampouco se responsabilizará por perdas ou extravios de objetos ou de equipamentos eletrônicos ocorridos durante a realização da prova, nem por danos neles causados.
- 9.12 Não será permitida entrada de candidatos no local de realização da prova portando armas. O candidato que estiver armado será encaminhado à Coordenação do Processo Seletivo, para desmunição da arma, antes do início da realização da Prova Objetiva. O Instituto UNIQUE não efetuará a guarda de nenhum tipo de arma do candidato.
- 9.13 Não será permitido o ingresso ou a permanência de pessoa estranha ao certame, em qualquer local de prova, durante a realização da Prova Objetiva, salvo o previsto no subitem 6.2.2 deste Edital.
- 9.14 O Instituto UNIQUE poderá, a seu critério, coletar impressões digitais dos candidatos, bem como utilizar detectores de metais.
- 9.15 Ao terminar a Prova Objetiva, o candidato entregará, obrigatoriamente, ao fiscal de sala sua Folha de Respostas e o caderno de questões devidamente preenchidos e assinados.
- 9.16 **Em hipótese alguma haverá substituição da Folha de Respostas por erro do candidato.**
- 9.16.1 O candidato deverá transcrever as respostas da Prova Objetiva para a Folha de Respostas, que será o único documento válido para a correção. O preenchimento da Folha de Respostas é de inteira responsabilidade do candidato, que deverá proceder conforme as instruções contidas na mesma e na capa do caderno de questões.
- 9.16.2 O candidato deverá assinalar as respostas das questões da Prova Objetiva na Folha de Respostas, preenchendo os alvéolos com caneta esferográfica transparente, de tinta azul ou preta conforme exemplo abaixo:

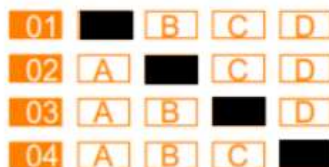

- 9.16.3 Os prejuízos advindos de marcações feitas incorretamente na Folha de Respostas serão de inteira responsabilidade do candidato, tais como marcação rasurada, marcação não preenchida integralmente, marcações feitas a lápis, ou qualquer outro tipo diferente da orientação contida na Folha de Respostas ou na capa do caderno de questões.



- 9.16.4 O candidato não deverá amassar, molhar, dobrar, rasgar, manchar ou, de qualquer modo, danificar a sua Folha de Respostas, sob pena de arcar com os prejuízos advindos da impossibilidade de realização do processamento eletrônico desta.
- 9.17 Após identificado e acomodado na sala, o candidato somente poderá ausentar-se da mesma **60 (sessenta) minutos após o início da prova**, acompanhado de um fiscal. Exclusivamente nos casos de alteração psicológica e/ou fisiológica temporários e necessidade extrema, em que o candidato necessite ausentar-se da sala antes dos 60 (sessenta) minutos iniciais da prova, poderá fazê-lo desde que acompanhado de um fiscal.
- 9.18 O candidato poderá entregar sua Folha de Respostas e deixar definitivamente o local de realização da Prova Objetiva somente após decorridos, no mínimo, **60 (sessenta) minutos** do seu início, **podendo levar somente consigo o rascunho do gabarito da folha de respostas**.
- 9.19 Os três últimos candidatos só poderão deixar a sala após entregarem suas Folhas de Respostas e assinarem a ata com o termo de fechamento do envelope, no qual serão acondicionadas as Folhas de Respostas da sala e cadernos de questões.
- 9.20 **O candidato em hipótese alguma poderá levar consigo o Caderno de Questões. O caderno de questões será disponibilizado em formato digital na área do candidato durante o período recursal dos recursos contra o gabarito. O caderno de questões do candidato faz parte do acervo do certame, e cabe ao candidato devolver ao fiscal da sala junto com a sua Folha de Respostas, devidamente preenchida e assinada.**
- 9.21 A Prova Objetiva terá a **duração de 3 (três) horas**, incluído o tempo de marcação na Folha de Respostas. Não haverá, por qualquer motivo, prorrogação do tempo previsto para a realização da prova em razão do afastamento de candidato da sala de prova.
- 9.22 A Prova Objetiva, de caráter eliminatório e classificatório, será distribuída e avaliada conforme as Tabelas do item 8 deste Edital.

10 DA DIVULGAÇÃO DO GABARITO PRELIMINAR

- 10.1 O **gabarito preliminar e o caderno de questões da Prova Objetiva** serão divulgados no dia posterior da aplicação da Prova Objetiva após as 17h, no endereço eletrônico www.institutounique.org.br.
- 10.2 Quanto ao gabarito preliminar e o caderno de questões divulgados, caberá a interposição de recurso, devidamente fundamentado, nos termos do item 14 deste Edital.

11 DA PROVA DE TÍTULOS

- 11.1.1 A Prova de “Títulos”, de caráter classificatório, será realizada **para o emprego de: Médico Intervencionista do Samu**.
- 11.1.2 Somente terá os títulos aferidos, o candidato que obter a pontuação estabelecida no subitem 8.4, mesmo que tenha entregue os documentos na área do candidato, além de não ser eliminado por outros critérios estabelecidos neste Edital.
- 11.2 **A documentação comprobatória dos “Títulos” será recebida através da área do candidato durante o período de inscrições (12/08/2022a 12/09/2022). Após esse período de entrega da documentação não será permitida a complementação de qualquer documento, nem mesmo através de pedido de revisão e/ou recurso.**
- 11.3 **Os candidatos habilitados e interessados em participar da Prova de “Títulos” deverão:**
- a) no período das **0h do dia 12/08/2022às 23h do dia 12/09/2022**, observado o horário oficial de Brasília/DF, preencher o **Formulário de Cadastro de Títulos através da área do candidato** no endereço eletrônico www.institutounique.org.br;
- a.1) **recomenda-se que o candidato efetue o acesso ao link de cadastro citado na alínea anterior, com antecedência de até 30 (trinta) minutos do horário de término, para que seja possível o total cadastramento dos documentos desejados;**
- b) após completado o preenchimento e envio dos títulos digitalizados em formato *.pdf, o candidato pode imprimir o comprovante de cadastro dos “Títulos”, reter uma para si.
- 11.3.1 **Todos os documentos que se pretende pontuar deverão ser preenchidos numa única vez no formulário de cadastro de “Títulos”, conforme disposto nas Tabelas 11.1. para cada emprego que o candidato esteja inscrito.**
- 11.3.2 É de exclusiva responsabilidade do candidato o cadastramento dos “Títulos” no endereço eletrônico do Instituto UNIQUE, a entrega dos documentos e a comprovação dos “Títulos”.
- 11.3.3 O cadastramento e o envio da documentação digitalizada para comprovação dos “Títulos” devem ser feitos de forma individual, para o emprego que o candidato estiver inscrito.
- 11.3.4 **A exatidão dos documentos enviados na área do candidato será de total responsabilidade do candidato.**

**PREFEITURA MUNICIPAL DE CERQUEIRA CÉSAR - ESTADO DE SÃO PAULO**

Rua Profª Hilda Cunha, nº 58, Centro, Cerqueira César – SP - CEP: 18760-021

Telefone: (14) 3714-7200 - e-mail: gabinete@cerqueiracesar.sp.gov.br



- 11.4 A Prova de “Títulos” será avaliada de acordo com as Tabelas 11.1 deste Edital;
- 11.4.1 a Prova de “Títulos” será avaliada numa escala de **0 (zero) a 10 (dez) pontos**, de acordo com as Tabelas 11.1 deste Edital;
- 11.4.2 a Prova de “Títulos” terá o **valor máximo de 10 (dez) pontos**, ainda que a soma dos valores dos “Títulos” e “Experiência Profissional” dos comprovantes apresentados seja superior a este valor, conforme disposto nas Tabelas 11.1 deste Edital;
- 11.5 Não serão avaliados os documentos:
- a) entregues fora do prazo ou de forma diferente do estabelecido neste Edital;
 - b) que não forem cadastrados no Formulário de Cadastro de Títulos na área do candidato;
 - c) cuja digitalização esteja ilegível ou arquivo corrompido;
 - d) como documentos gerados por via eletrônica que não estejam acompanhados do respectivo mecanismo de autenticação;
 - e) sem data de expedição;
 - f) de mestrado ou doutorado concluído no exterior que não esteja revalidado por instituição de ensino superior no Brasil e sem tradução juramentada;
 - g) desacompanhados do certificado/declaração de comprovação do requisito para o emprego, nos termos do subitem 11.16.4 e 11.17.8.
- 11.6 Os documentos pertinentes à Prova de “Títulos” deverão ser apresentados em meio digital com digitalizações legíveis de frente e verso.
- 11.7 Somente serão aceitos documentos apresentados em papel com timbre do órgão emissor e respectivos registros, e se deles constarem todos os dados necessários à identificação das instituições, dos órgãos expedidores e à perfeita avaliação do documento.
- 11.8 Não será admitida, sob hipótese nenhuma, o pedido de inclusão de novos documentos.
- 11.9 Os documentos apresentados não serão alterados após o período de inscrições em hipótese nenhuma, tampouco serão fornecidas cópias dos mesmos.
- 11.10 Comprovada, em qualquer tempo, irregularidade ou ilegalidade na obtenção dos documentos apresentados, o candidato terá anulada a respectiva pontuação atribuída, sem prejuízo das cominações legais cabíveis.
- 11.11 A relação dos candidatos com a nota obtida na Prova de “Títulos” será publicada junto com a nota da prova objetiva na Classificação Preliminar, através do endereço eletrônico www.institutounique.org.br.
- 11.12 Quanto ao resultado da Prova de “Títulos”, caberá interposição de recurso, devidamente fundamentado, nos termos do item 14 deste Edital.

TABELA 11.1

PROVA DE TÍTULOS			
ENTREGA DOS TÍTULOS: 0h do dia 12/08/2022 às 23h do dia 12/09/2022			
PARA OS EMPREGOS: Médico Intervencionista do Samu			
ITEM	TÍTULOS	PONTOS	PONTUAÇÃO MÁXIMA
1	Diploma de curso de pós-graduação em nível de doutorado (título de doutor) na área do emprego a que concorre . Também será aceito certificado/declaração de conclusão de curso de doutorado na área do emprego a que concorre, desde que acompanhado de histórico escolar.	4 (por título)	4 pontos
2	Diploma de curso de pós-graduação em nível de mestrado (título de mestre) na área do emprego a que concorre . Também será aceito certificado/declaração de conclusão de curso de mestrado na área do emprego a que concorre, desde que acompanhado de histórico escolar.	3 (por título)	3 pontos
3	Certificado de curso de pós-graduação em nível de especialização , com carga horária mínima de 360 h/ a na área do emprego a que concorre . Também será aceita a declaração de conclusão de pós-graduação em nível de especialização na área do emprego a que concorre, desde que acompanhada de histórico escolar.	1 (por título)	2 pontos
4	Certificado ou Declaração/Certidão de Órgão Público/Banca Organizadora que foi aprovado em Processo Seletivo ou Processo Seletivo.	0,5 (por título)	1 ponto
TOTAL MÁXIMO DE PONTOS			10



11.13 Não serão aferidos quaisquer títulos ou documentos diferentes dos estabelecidos nas Tabelas 11.1

11.15 DA TITULAÇÃO ACADÊMICA / APROVAÇÃO EM CERTAMES

- 11.16.1 Para comprovação da conclusão do curso de pós-graduação em nível de Especialização, Mestrado e Doutorado, será aceito **diploma ou certificado** atestando que o curso atende às normas da Lei nº 9.394, de 20 de dezembro de 1996 (Lei de Diretrizes e Bases da Educação), do Conselho Nacional de Educação (CNE), ou está de acordo com as normas do extinto Conselho Federal de Educação (CFE). Também será aceita declaração de conclusão de pós-graduação em nível de especialização acompanhada do respectivo histórico escolar, no qual conste a carga horária do curso, as disciplinas cursadas com as respectivas menções, a comprovação da apresentação e aprovação da monografia. A declaração deverá também atestar que o curso atende às normas da Lei nº 9.394/1996, do CNE, ou está de acordo com as normas do extinto CFE. Deverá constar ainda declaração da instituição de que o curso cumpriu todas as disposições estabelecidas na Resolução CNE/CES 1 e indicação do ato legal de credenciamento da instituição. Caso o histórico escolar ateste a existência de alguma pendência ou falta de requisito de conclusão do curso, o certificado/declaração não será aceito.
- 11.16.2 Para os cursos de mestrado e doutorado concluídos no exterior será aceito apenas o diploma, desde que revalidado por instituição de ensino superior no Brasil e traduzido para a língua portuguesa por tradutor juramentado.
- 11.16.3 Os certificados/declarações ou diplomas de pós-graduação, em nível de especialização lato sensu, deverão conter a carga horária cursada.
- 11.16.4 O candidato deverá apresentar juntamente aos documentos pertinentes à Prova de títulos, cópia digitalizada do diploma ou certificado/certidão de conclusão de curso, conforme requisito do emprego presente no Anexo II deste Edital. Os candidatos de empregos de nível superior deverão enviar cópia digitalizada do diploma de graduação.
- 11.16.5 Serão pontuados como títulos Certificado/Declaração de Aprovação em Processos Seletivos e Concursos Públicos emitidos por Bancas Examinadoras e Organizadoras de Concursos e Processos Seletivos, e Declarações ou certidões de Instituições Públicas, **NÃO SENDO ACEITOS** como **TÍTULOS** publicações como editais de classificação e listagens de classificação.
- 11.16.6 Não serão aceitos protocolos de documentos referentes a **TÍTULOS**. Sobre certificados de classificação em Concursos e Processos Seletivos, só serão aceitos declarações e certificados de municípios e instituições, e das Bancas Organizadoras, não sendo aceito publicações de editais de classificação. Os **TÍTULOS** devem ser enviados exclusivamente pela área do candidato do site www.institutounique.org.br

12 DO RESULTADO FINAL E CLASSIFICAÇÃO

- 12.1 Será considerado aprovado no Processo Seletivo o candidato que obtiver a pontuação e a classificação mínimas exigidas para aprovação, nos termos deste Edital.
- 12.1.1 Os candidatos serão classificados em ordem decrescente de nota final, observado o emprego em que concorrem.
- 12.1.2 Para o emprego de **Médico Intervencionista do Samu**, a Nota Final dos candidatos habilitados será igual à soma das notas obtidas na prova objetiva e na prova de títulos.
- 12.2 **Na hipótese de igualdade da nota final, terá preferência, sucessivamente, o candidato que:**
- tiver maior idade, dentre os candidatos com idade igual ou superior a 60 (sessenta) anos, até a data de publicação do resultado e classificação deste Processo Seletivo, conforme artigo 27, parágrafo único, do Estatuto do Idoso (Lei n.º 10.741, de 1.º de outubro de 2003).
 - obtiver maior pontuação em Conhecimentos Específicos;
 - obtiver maior pontuação em Língua Portuguesa;
 - obtiver maior pontuação em Matemática;
 - candidato que tiver mais idade (exceto os enquadrados na alínea “a” deste subitem), considerando dia, mês, ano e, se necessário, hora e minuto do nascimento.
 - persistindo o empate, será realizado sorteio entre os candidatos empatados.
- 12.3 O resultado final do Processo Seletivo será publicado por meio de duas listagens, a saber:
- Lista Geral, contendo a classificação de todos os candidatos habilitados, inclusive os inscritos como pessoa com deficiência, em ordem de classificação, respeitados os empregos para os quais se inscreveram;
 - Lista de Pessoas com Deficiência, contendo a classificação exclusiva dos candidatos habilitados inscritos como pessoa com deficiência, em ordem de classificação, respeitados os empregos para os quais se inscreveram.
- 12.4 O candidato eliminado será excluído do Processo Seletivo e não constará da lista de classificação final.



13 DA ELIMINAÇÃO

- 13.1 **Será eliminado do Processo Seletivo o candidato que:**
- 13.1.1 apresentar-se após o fechamento dos portões, ou não estiver presente na sala ou local de realização da prova no horário determinado para o seu início;
- 13.1.2 não apresentar o documento de identidade exigido no subitem 9.6.1, e também conforme a exigência nas demais fases do certame, conforme previsto neste Edital;
- 13.1.3 for surpreendido, durante a realização da prova, em comunicação com outro candidato, utilizando-se de material não autorizado ou praticando qualquer modalidade de fraude para obter aprovação própria ou de terceiros;
- 13.1.4 **for surpreendido, durante a realização da prova, utilizando e/ou portando indevidamente ou diferentemente das orientações deste Edital:**
- a) equipamentos eletrônicos, mesmo que desligados, como máquinas calculadoras, MP3, MP4, telefone celular, tablets, notebook, gravador, máquina fotográfica, controle de alarme de carro e/ou qualquer aparelho similar;
- b) livros, anotações, réguas de cálculo, dicionários, códigos e/ou legislação e impressos que não estejam expressamente permitidos ou qualquer outro material de consulta;
- c) bolsa, relógio de qualquer espécie, óculos escuros ou quaisquer acessórios de chapelaria, tais como chapéu, boné, gorro, etc;
- 13.1.5 tenha qualquer objeto, tais como aparelho celular, aparelhos eletrônicos ou relógio de qualquer espécie, que venha a emitir qualquer som, mesmo que devidamente acondicionado no envelope de guarda de pertences e/ou conforme as orientações deste Edital, durante a realização da prova;
- 13.1.6 for surpreendido dando ou recebendo auxílio para a execução da prova;
- 13.1.7 faltar com o devido respeito para com qualquer membro da equipe de aplicação da prova, com as autoridades presentes ou com os demais candidatos;
- 13.1.8 fizer anotação de informações relativas às suas respostas em qualquer outro meio, que não os permitidos;
- 13.1.9 afastar-se da sala, a qualquer tempo, sem o acompanhamento de fiscal;
- 13.1.10 ausentar-se da sala, a qualquer tempo, portando a Folha de Respostas;
- 13.1.11 descumprir as instruções contidas no caderno de questões e na Folha de Respostas;
- 13.1.12 perturbar, de qualquer modo, a ordem dos trabalhos, incorrendo em comportamento indevido;
- 13.1.13 não permitir a coleta de sua assinatura durante a realização da prova;
- 13.1.14 for surpreendido portando qualquer tipo de arma e se negar a entregar a arma à Coordenação;
- 13.1.15 recusar-se a ser submetido ao detector de metal;
- 13.1.16 se, a qualquer tempo, for constatado por qualquer meio, ter o candidato se utilizado de processo ilícito, sua prova será anulada e ele será automaticamente eliminado do Processo Seletivo.

14. DOS RECURSOS

- 14.1 Caberá interposição de recursos, devidamente fundamentados, ao Instituto UNIQUE, no prazo de **2 (dois)** dias após a publicação das decisões objetos dos recursos, assim entendidos:
- 14.1.1 contra o indeferimento da inscrição nas condições: pagamento não confirmado, condição especial e inscrição como pessoa com deficiência;
- 14.1.2 contra as questões da Prova Objetiva e o gabarito preliminar;
- 14.1.3 contra o resultado da Prova Objetiva e da Prova de Títulos;
- 14.2 **É de exclusiva responsabilidade do candidato o acompanhamento da publicação das decisões objetos dos recursos no endereço eletrônico www.institutounique.org.br, sob pena de perda do prazo recursal.**
- 14.3 Os recursos deverão ser protocolados em requerimento próprio, através da área do candidato por meio de link disponível no endereço eletrônico www.institutounique.org.br.
- 14.4 Os recursos deverão ser individuais e devidamente fundamentados. Especificamente para o caso do subitem 14.1.2, o recurso deverá estar acompanhado de citação da bibliografia devidamente fundamentada.
- 14.5 Os recursos interpostos que não se refiram especificamente aos eventos aprazados ou interpostos fora do prazo estabelecido neste Edital não serão apreciados.
- 14.6 Admitir-se-á um único recurso por candidato para cada evento referido no subitem 14.1 deste Edital.
- 14.7 Admitir-se-á um único recurso por questão para cada candidato, relativamente ao gabarito preliminar divulgado, não sendo aceitos recursos coletivos.
- 14.8 Na hipótese de alteração do gabarito preliminar por força de provimento de algum recurso, as provas objetivas serão recorridas de acordo com o novo gabarito (Gabarito Definitivo).



- 14.9 Se da análise do recurso, pela Banca Organizadora, resultar anulação de questão(ões) ou alteração de gabarito da Prova Objetiva, o resultado da mesma será recalculado de acordo com o novo gabarito.
- 14.10 No caso de anulação de questão(ões) da Prova Objetiva, a pontuação correspondente será atribuída a todos os candidatos, inclusive aos que não tenham interposto recurso.
- 14.11 Caso haja procedência de recurso interposto dentro das especificações, poderá, eventualmente, alterar-se a classificação inicial obtida pelo candidato para uma classificação superior ou inferior, ou, ainda, poderá acarretar a desclassificação do candidato que não obtiver nota mínima exigida para a aprovação.
- 14.12 Recurso interposto em desacordo com este Edital não será considerado.
- 14.13 O prazo para interposição de recurso é preclusivo e comum a todos os candidatos.
- 14.14 Não serão aceitos recursos via fax, via correio eletrônico ou, ainda, fora do prazo.
- 14.15 Os recursos contra as questões da Prova Objetiva e gabarito preliminar serão analisados e somente serão divulgadas as respostas dos recursos através da área individual do candidato recorrente e o resultado da análise do recurso por meio de edital através do site www.institutounique.org.br.
- 14.15.1 As respostas aos recursos interpostos pelos candidatos, contra as demais fases do certame, ficarão disponíveis para consulta individual do candidato no endereço eletrônico do Instituto UNIQUE www.institutounique.org.br, a contar da data de publicação do edital de resultado a que se refere.
- 14.16 A Banca Examinadora do Instituto UNIQUE, empresa responsável pela organização do certame, constitui última instância administrativa para recursos, sendo soberana em suas decisões, razão pela qual não caberão recursos ou revisões adicionais.

15. DA PROVA PRÁTICA

- 15.1 Aos candidatos concorrentes para as vagas de Condutor Socorrista é de caráter eliminatório, definindo entre os classificados aqueles em condições de assumir o cargo e desempenhar com destreza e habilidade as respectivas atividades.
- 15.2 A nota da Prova Prática de Condutor Socorrista, será somada com a nota das provas objetivas.
- 15.3 O candidato começará a Prova Prática de Condutor Socorrista com a nota máxima de 100 (cem) pontos.
- 15.4 O candidato deverá finalizar a Prova Prática de Condutor Socorrista com no mínimo 60 (sessenta) pontos aplicados.
- 15.5 Para cada falta cometida pelo candidato nos itens dos Critérios de Avaliação, será retirado da nota máxima de 100 (cem) pontos os valores da coluna “Penalidade em caso de erro”, conforme Quadro 3 abaixo.

QUADRO 3		
CRITÉRIOS DE AVALIAÇÃO DA PROVA PRÁTICA DE CONDUTOR DE VEÍCULOS DE URGÊNCIA		
DESCRIÇÃO	CRITÉRIOS DE AVALIAÇÃO	PENALIDADES EM CASO DE ERRO
TESTE PRÁTICO DE DIREÇÃO	a) Dar partida no veículo, sem dar tranco ou estancar;	- 30 pontos
	b) Realizar o percurso do teste em ziguezague sem encostar nos cones;	- 50 pontos
	c) Não passar por cima da faixa limite do percurso;	- 50 pontos
	d) Observar as leis de trânsito, sinalizando seta nas curvas durante o percurso do teste;	- 30 pontos
	e) Realizar trecho em marcha à ré em linha reta por 10 metros, sem passar por cima da faixa limite;	- 30 pontos
	f) Parar e estacionar o veículo em marcha à ré na baliza.	- 20 pontos
TESTE PRÁTICO DE REMOÇÃO DE PACIENTES	Utilizar a maca de transportes de pacientes simulando a utilização no veículo, retirando e acomodando o paciente em segurança e em perfeitas condições.	- 10 pontos.



- 15.6 O candidato ao final da Prova Prática de Condutor Socorrista, será expresso o conceito “APTO” ou “INAPTO”, sendo eliminado do Certame o candidato que terminar a prova e contar com menos de 60 (sessenta) pontos, recebendo, pois, o conceito “INAPTO”.

16. DA HOMOLOGAÇÃO DO RESULTADO FINAL

- 16.1 O **RESULTADO FINAL** do Processo Seletivo, após decididos todos os recursos interpostos, será homologado pela Prefeitura Municipal de Cerqueira César e publicado em Diário Oficial e no endereço eletrônico www.institutounique.org.br em duas listas, em ordem classificatória, com pontuação: uma lista contendo a classificação de todos os candidatos, inclusive a dos candidatos com deficiência, e outra somente com a classificação dos candidatos com deficiência.

17. DA CONVOCAÇÃO PARA CONTRATAÇÃO

- 17.1 As contratações serão efetuadas serão regidas pelo Regime Estatutário com contribuição ao R.G.P.S e demais leis municipais inerentes aos empregos do certame. As contratações obedecerão à ordem de classificação dos candidatos aprovados. Demais documentos que se fizerem necessários serão posteriormente informados pela Prefeitura Municipal de Cerqueira César.
- 17.2 O candidato será convocado através de edital específico publicado no Diário Oficial do Município e no endereço eletrônico oficial da Prefeitura Municipal de Cerqueira César, <http://www.cerqueiracesar.sp.gov.br>, sendo de inteira responsabilidade do candidato o acompanhamento dos editais de convocação que serão publicados.
- 17.3 O candidato que deixar de comparecer no prazo fixado no Edital de Convocação será considerado como desistente e substituído, na sequência, pelo imediatamente classificado.
- 17.4 A habilitação para o emprego dependerá de prévia inspeção médica oficial da Prefeitura Municipal de Cerqueira César. O candidato convocado somente será contratado se for julgado APTO física e mentalmente para o exercício do emprego. Caso seja considerado inapto para exercer o emprego, não será admitido, perdendo automaticamente a vaga, sendo convocado o próximo habilitado da lista, obedecida a ordem de classificação.
- 17.4.1 os candidatos portadores de necessidades especiais, se aprovados e classificados, serão submetidos a perícia médica para a verificação da compatibilidade de sua deficiência com o exercício das atribuições do emprego.
- 17.4.2 caso a perícia médica conclua negativamente quanto à compatibilidade e habilitação do candidato para o exercício do emprego, este não será considerado apto à contratação e deixará sua vaga disponível para o próximo candidato na ordem de classificação.
- 17.5 Para o ato de contratação o candidato, além dos demais requisitos previstos neste Edital, deverá apresentar os seguintes documentos:
- a) cópia da Carteira de Identidade;
 - b) cópia do Cadastro de Pessoa Física – CPF;
 - c) cópia do Título de Eleitor com comprovante de votação na última eleição;
 - d) cópia da Carteira e/ou Certificado de reservista, se do sexo masculino;
 - e) uma foto 3x4 recente e tirada de frente;
 - f) cópia da certidão de nascimento ou casamento;
 - g) Carteira de Trabalho – CTPS; (excluir)
 - h) cópia da certidão de nascimento dos filhos menores de 14 (quatorze) anos, quando couber;
 - i) cópias do Diploma ou Certificado de Conclusão do Curso, bem como os demais documentos comprobatórios dos requisitos exigidos para o emprego ao qual se inscreveu;
 - j) apresentar os documentos listados no item 3;
 - k) demais documentos que a Prefeitura Municipal de Cerqueira César julgar necessários, posteriormente informados.
- 17.6 **O candidato, após a convocação, deverá comparecer ao Setor de Recursos Humanos da Prefeitura Municipal de Cerqueira César no prazo máximo de 05 (cinco) dias úteis, contados da data da publicação, munido de documento de identidade original juntamente com os documentos citados no item 3 e subitem 16.5.**



18. DOS PROCEDIMENTOS DE SEGURANÇA E PREVENÇÃO AO CONTÁGIO DO COVID-19

- 18.1 Em consideração às atividades presenciais, em que pese a questão de Segurança e Prevenção ao contágio do COVID 19, serão adotados os seguintes critérios:
- a) Será obrigatório o uso de máscaras de proteção facial com cobertura total de nariz e boca, durante todo o período de realização de qualquer prova presencial, para uso pessoal, conforme os Decretos Municipal e Estadual em vigor.
 - b) Não será permitida a entrada, nem a permanência no local de prova(s), de candidato que estiver sem a máscara.
 - c) Será permitido que se leve máscaras adicionais para troca, de acordo com o período de duração de sua prova e/ou estado da máscara, considerando as recomendações dos órgãos de saúde;
 - d) Está autorizado e é recomendado que o candidato traga o seu álcool em gel, com embalagem transparente, para uso exclusivamente pessoal durante o período de realização da prova.
 - e) Será permitido, se for vontade do candidato, o uso de luvas transparentes.
 - f) O candidato será responsável pelo acondicionamento e/ou descarte de seu material de proteção utilizado (máscaras, luvas etc.), seguindo as recomendações dos órgãos de saúde.
 - g) As máscaras usadas deverão ser armazenadas em saco plástico transparente, que deverá ser trazido pelo candidato.
 - h) Não será permitido o descarte, descrito no item acima, no local da realização da atividade presencial.
- 18.2 O candidato com sintomas de COVID-19 ou que teve contato com alguém doente ou com suspeita de COVID-19, não deverá comparecer ao local de prova.
- 18.3 A fim de evitar aglomerações, a entrada nos locais de prova será aberta com antecedência de 30 minutos, a entrada será realizada em grupos e com monitoramento por quantidade permitida e liberação dos corredores.
- 18.4 Ao entrar no local o candidato deverá dirigir-se imediatamente ao local de prova.
- 18.5 É proibida a permanência em saguões, corredores, áreas externas etc.;
- 18.6 O candidato deverá manter, no local de aplicação (corredores, sala de espera e sala de prova), o distanciamento mínimo de qualquer pessoa exigido na legislação aplicável.
- 18.7 Em todas as atividades presenciais o candidato será submetido à medição de temperatura na entrada do local:
- a) A temperatura máxima permitida será 37,5°;
 - b) Se a temperatura aferida for igual ou maior a 37,6°, serão realizadas outras duas aferições;
 - c) Após a terceira medição, aferida temperatura igual ou superior a 37,6°, o candidato será dispensado, e, em consequência, excluído deste Processo Seletivo;
- 18.8 Para identificação da fisionomia/identidade do candidato, será exigida a retirada da máscara, sendo mantido o distanciamento recomendado, e sua imediata recolocação após a identificação.
- 18.9 Por questão de segurança, a equipe organizadora, em qualquer momento, poderá exigir a vistoria da máscara e/ou máscara reserva, bem como dos utensílios tragos a parte.
- 18.10 A equipe organizadora adotará e se responsabilizará pelas medidas de limpeza, distanciamento social e pelo cumprimento das regras adotadas no dia da realização das atividades nos locais de prova.
- 18.11 O candidato deverá seguir as orientações de segurança definidas pela equipe de aplicação com relação a entrada e circulação no ambiente, direcionamento de candidatos à sala de aplicação e utilização de banheiros.

19. DOS DISPOSIÇÕES FINAIS

- 19.1 Os itens deste Edital poderão sofrer eventuais alterações, atualizações ou acréscimos, enquanto não consumada a providência do evento que lhes disser respeito, circunstância que será mencionada em Comunicado ou Aviso Oficial, oportunamente divulgado pela Prefeitura Municipal de Cerqueira César, no endereço eletrônico www.cerqueiracesar.sp.gov.br.
- 19.1.1 É de inteira responsabilidade do candidato acompanhar frequentemente as publicações de todos os comunicados e Editais referentes ao Processo Seletivo de que trata este Edital, no endereço eletrônico do Instituto UNIQUE www.institutounique.org.br.
- 19.2 Qualquer inexactidão e/ou irregularidade constatada nas informações e documentos do candidato, ou quando constatada a omissão ou declaração falsa de dados ou condições, ou, ainda, irregularidade na realização das provas, com finalidade de prejudicar direito ou criar obrigação, mesmo que já tenha sido divulgado o resultado deste Processo Seletivo e embora o candidato tenha obtido aprovação, levará à sua eliminação, sendo



considerados nulos todos os atos decorrentes da sua inscrição, após procedimento administrativo em que lhe sejam assegurados o contraditório e a ampla defesa, sem prejuízo de outras sanções cabíveis.

- 19.3 Os prazos estabelecidos neste Edital são preclusivos, contínuos e comuns a todos os candidatos, não havendo justificativa para o não cumprimento e para a apresentação de documentos após as datas estabelecidas.
- 19.4 O período de validade do Concurso não gera para a PREFEITURA MUNICIPAL DE CERQUEIRA CÉSAR a obrigatoriedade de aproveitar todos os candidatos aprovados.
- 19.5 Os documentos produzidos, enviados e utilizados pelos candidatos, em todas as etapas do Processo Seletivo, são de uso exclusivo do Instituto UNIQUE, sendo terminantemente vedada a sua disponibilização a terceiros ou a devolução ao candidato.
- 19.6 O candidato, ao realizar sua inscrição, manifesta ciência quanto à possibilidade de divulgação de informações (tais como nome, data de nascimento, notas e desempenho, entre outras) que são essenciais para o fiel cumprimento da publicidade dos atos atinentes ao certame. Neste sentido, não caberão reclamações posteriores relativas à divulgação dos dados, ficando o candidato ciente de que as informações deste Processo Seletivo possivelmente poderão ser encontradas na internet, por meio de mecanismos de busca.
- 19.7 Não haverá segunda chamada para quaisquer das fases do Processo Seletivo, seja qual for o motivo da ausência do candidato, nem serão aplicadas provas em locais ou horários diversos dos estipulados no documento de confirmação de inscrição, neste Edital e em outros Editais referentes às fases deste Processo Seletivo.
- 19.7.1 O não comparecimento do candidato a qualquer das fases acarretará sua eliminação do Processo Seletivo.
- 19.8 A Prefeitura Municipal de Cerqueira César e o Instituto UNIQUE não se responsabilizam por quaisquer tipos de despesas, com viagens e/ou estadia dos candidatos, para prestarem as provas deste Processo Seletivo.
- 19.8.1 Havendo alteração da data prevista, as provas de qualquer fase do certame poderão ocorrer em sábados, domingos e feriados. Despesas provenientes da alteração de data serão de responsabilidade do candidato.
- 19.8.2 Se houver alteração na data de realização das provas, por eventuais restrições decorrentes da pandemia do Coronavírus (Covid-19), estabelecidas por órgãos ou departamentos governamentais e/ou judiciais, a Prefeitura Municipal de Cerqueira César e o Instituto UNIQUE não se responsabilizarão pelo ressarcimento de despesas dos candidatos.
- 19.9 O Instituto UNIQUE não se responsabiliza por quaisquer cursos, textos e apostilas referentes a este Processo Seletivo.
- 19.10 O candidato que necessitar atualizar dados pessoais e/ou endereço residencial poderá requerer a alteração através da área do candidato, até a data de publicação da homologação do resultado final do certame. Em caso de dúvida, o candidato poderá entrar em contato com o Instituto UNIQUE, na Central de Relacionamento com o Candidato, para maiores orientações. Após a homologação do certame, o candidato poderá requerer a alteração junto à Prefeitura Municipal de Cerqueira César, aos cuidados da Comissão do Processo Seletivo nº 01/2022.
- 19.10.1 A Prefeitura Municipal de Cerqueira César e o Instituto UNIQUE não se responsabilizam por eventuais prejuízos ao candidato decorrentes de:
- a) endereço eletrônico incorreto e/ou desatualizado;
 - b) endereço residencial desatualizado;
 - c) correspondência devolvida pela Empresa de Correios e Telégrafos (ECT) por razões diversas;
 - d) outras informações, divergentes e/ou errôneas, fornecidas pelo candidato, tais como: dados pessoais, telefones e documentos.
- 19.11 Não serão considerados requerimentos, reclamações, notificações extrajudiciais ou quaisquer outros instrumentos similares, cujo teor não seja objeto de recurso apontado neste Edital.
- 19.12 Os casos omissos serão resolvidos pela Comissão do Processo Seletivo nº 01/2022, ouvida ao Instituto UNIQUE.
- 19.13 Será admitida a impugnação deste Edital, desde que devidamente fundamentada, no prazo de 5 (cinco) dias úteis a contar da sua publicação.
18. A impugnação deverá ser enviada, dentro do prazo estipulado de 05 (cinco) dias úteis da publicação, via Sedex com AR (aviso de Recebimento) para o endereço do Instituto UNIQUE, localizado R. Lopes Trovão, nº 1845, Sala nº 02 – Vila Rodrigues, CEP 19807-300, Assis/SP.
19. O Instituto UNIQUE não se responsabiliza pelos pertences esquecidos e/ou danificados nos locais de provas.
20. Após a homologação dos resultados, O Instituto UNIQUE fica eximido e quitado de toda e qualquer responsabilização ou vinculação ao candidato, sendo os demais atos de admissão, convocação e outros, todos a emprego exclusivo da Prefeitura Municipal de Cerqueira César.
21. Para todos os efeitos, é dever de todo e qualquer cidadão, bem como especificamente dos candidatos ter conhecimento que a aferição e certificação de todos os atos, tais como o fechamento dos portões, se dará por equipamento eletrônico sincronizado com o horário de Brasília, mediante órgão de serviço oficial Federal da Divisão de serviço da hora do Observatório Nacional, tanto pelo "link": <http://horariodebrasil.org/> quanto pelo simultâneo acompanhamento em tempo real pelo número (0– XX–21) 2580–6037.



PREFEITURA MUNICIPAL DE CERQUEIRA CÉSAR - ESTADO DE SÃO PAULO

Rua Profª Hilda Cunha, nº 58, Centro, Cerqueira César – SP - CEP: 18760-021

Telefone: (14) 3714-7200 - e-mail: gabinete@cerqueiracesar.sp.gov.br



22. Recomendamos aos candidatos que procedam a aferição de seus equipamentos de verificação de horário conforme previsto nesse item, recomendando ainda que para conhecimento geral, o funcionamento dos sistemas oficiais de aferição horária, poderão se dar mediante pesquisa nos sítios eletrônicos: <http://pcdsh01.on.br/> ou <http://ntp.br/> ou ainda através do vídeo explicativo constante de: <http://www.youtube.com/watch?v=hyCrd0x2yGg>.
23. O presente Edital, de natureza vinculada e adesiva, fazendo regra vinculada de caráter legal entre as partes, devendo ser estritamente obedecido em atendimento ao princípio da vinculação ao instrumento convocatório, podendo ser publicado em jornal o Edital resumido, para fins de chamamento ao conhecimento deste.
24. **Este Edital entra em vigor na data de sua publicação.**

CERQUEIRA CÉSAR/SP, 08 de agosto de 2022.

DIEGO AUGUSTO BERTI CINTO

Prefeito Municipal



ANEXO I – CRONOGRAMA PREVISTO – (CALENDÁRIO DO PROCESSO SELETIVO)

EVENTO	DATA
Publicação do Edital Normativo e Resumido.	11/08/2022
Período das inscrições, pedidos de isenção e entrega de títulos (Geral/PcD)	12/08/2022a 12/09/2022
Divulgação do deferimento preliminar de inscrições (Geral/PcD)	16/09/2022 após as 17h
Prazo para interposição de recursos acerca do indeferimento de inscrições(Geral + PcD)	17/09/2022 a 18/09/2022
Divulgação da análise dos recursos sobre o deferimento preliminar das inscrições.	15/09/2022 após as 17h
Último dia para o pagamento da Taxa de Inscrição	20/09/2022
Divulgação do deferimento definitivo e Homologação das inscrições (Geral + PcD)	23/09/2022 após as 17h
Divulgação dos locais e Convocação para realização da prova (Cartão de Confirmação de Inscrição)	27/09/2022 após as 17h
Realização da Provas Objetiva	20/11/2022
Divulgação dos gabaritos preliminares e cadernos das Provas Objetivas	21/11/2022 após as 17h
Prazo para interposição de recursos acerca da divulgação preliminar dos gabaritos das Provas Objetivas	22/11/2022 a 23/11/2022
Divulgação da análise dos recursos e dos gabaritos definitivos das provas objetivas	28/11/2022 após as 17h
Divulgação da classificação preliminar das Provas Objetivas	28/11/2022 após as 17h
Convocação Para Prova Prática de Condutor Socorrista	28/11/2022
Realização da Prova Prática Condutor Socorrista	04/12/2022
Divulgação da Classificação Preliminar da Prova Prática de Condutor Socorrista	06/12/2022
Prazo para interposição de recursos acerca da divulgação da classificação preliminar da Prova Prática de Condutor Socorrista	07/12/2022 e 08/12/2022
Prazo para interposição de recursos acerca da divulgação da classificação preliminar das Provas Objetivas e de Títulos	29/11/2022 a 30/11/2022
Decisão dos recursos interpostos acerca da divulgação do resultado preliminar das Provas Objetivas e Prova de Títulos e Prática de Condutor de Socorrista	12/12/2022 após as 17h
Divulgação da Classificação Final do Processo Seletivo	12/12/2022 após as 17h
Homologação dos Resultados	16/12/2022

OBS.: Cronograma previsto do Processo Seletivo poderá ser alterado. Os interessados deverão acompanhar o andamento do Processo Seletivo pelo site <https://portal.unique.selecao.site/> (www.institutounique.org.br)



ANEXO II – DOS REQUISITOS E ATRIBUIÇÕES TÍPICAS DOS EMPREGOS¹
EDITAL DE PROCESSO SELETIVO Nº 01/2022

MÉDICO INTERVENCIONISTA DO SAMU

REQUISITOS: ENSINO SUPERIOR EM MEDICINA E REGISTRO NO CONSELHO DE CLASSE.

Atribuições gerais:

Realizar procedimentos de Intervenção Médica, nas viaturas do SAMU, sendo especificamente responsável pela assistência aos pacientes no local do chamado, durante o transporte, nas unidades móveis e pelo acompanhamento aos mesmos durante a recepção nas Unidades de Saúde de destino. Cumprir as normas e os regulamentos da Secretaria Municipal da Saúde:

1. Seguir as orientações do médico regulador quanto ao local de destino do paciente e outras questões relativas às ocorrências;
2. Ser responsável pela equipe que for designada para acompanhá-lo, dando apoio e orientação à mesma, tratando com respeito todos os membros da mesma assim como pacientes, eventuais acompanhantes e população presente;
3. Comunicar-se com a central de regulação passando a situação encontrada no local para o médico regulador;
4. Identificar-se imediatamente ao chegar no local da ocorrência como médico responsável pela equipe perante o paciente, familiares, transeuntes ou equipes de Corpo de Bombeiros ou Policiais presentes, dirigindo-se aos mesmos com respeito, procurando manter a calma no local e obtendo as informações necessárias;
5. Avaliar clinicamente o paciente no próprio local, respeitando as questões de segurança, determinadas pelos Bombeiros ou Defesa Civil e já iniciar com todas as medidas necessárias para a manutenção da vida deste paciente, afim de que possa ser transportado com a maior segurança e estabilidade possível;
6. Comunicar-se, após a estabilização inicial do paciente, com a Central de Regulação via rádio, preferencialmente, ou por telefone celular quando o rádio estiver em área de sombra, informando ao médico regulador sobre o estado do paciente e as condutas tomadas. O médico regulador deverá então orientá-lo sobre o destino do paciente;
7. Respeitar o horário de trabalho, determinado comparecendo com 15 (quinze) minutos de antecedência para a passagem de plantão e intercorrências. Esta por sua vez, deverá ser feita dentro da unidade na presença do médico intervecionista do turno anterior;
8. Realizar check-list de todos os materiais e equipamentos da unidade na entrada do plantão, juntamente com o condutor do veículo de urgência e enfermeiro, anotando e comunicando à coordenação geral a falta ou problemas com os mesmos;
9. Não se ausentar do serviço até que o responsável pelo plantão seguinte chegue e a ele haja transmitido o plantão;
10. Acatar todas as deliberações da Coordenação.

Técnico de Enfermagem

REQUISITOS: Ensino Médio Completo, experiência de 01 (um) ano em APH ou urgência e emergência, curso específico na área e Coren

Atribuições típicas:

Preparar o paciente para consultas, exames e tratamentos; observar, reconhecer e descrever sinais e sintomas, ao nível de sua qualificação. executar tratamentos especificamente prescritos, ou de rotina, além de outras atividades de enfermagem, tais como: ministrar medicamentos via oral e parenteral, realizar controle hídrico, fazer curativos, aplicar oxigenioterapia, nebulização, enteroclisma, enema, calor ou frio, executar tarefas referentes à conservação e aplicação de vacinas, efetuar o controle de pacientes e comunicantes em doenças transmissíveis, realizar testes e proceder à sua leitura, para subsídio de diagnóstico, colher material para exames laboratoriais, prestar cuidados de enfermagem pré e pós operatórios, circular em sala de cirurgia, se necessário, instrumentalizar; executar atividades de desinfecção e esterilização; fazer visita Domiciliar; prestar cuidados de higiene e conforto ao paciente e zelar por sua segurança, inclusive: alimentá-lo ou auxiliá-lo a alimentar-se, proceder a limpeza e ordem do material, de equipamentos e de dependências de unidades de saúde; integrar a equipe de saúde; participar de atividades de educação em saúde, inclusive: orientar os pacientes na pós consulta, quanto ao cumprimento das prescrições de enfermagem e médicas; auxiliar o Enfermeiro e Técnico de enfermagem na execução dos programas de educação para a saúde; executar os trabalhos de rotina vinculados à alta de pacientes; participar dos procedimentos pós morte; participar efetivamente da política de saúde do município, através dos programas implantados pela Secretaria Municipal de Saúde; executar procedimentos de enfermagem, de acordo com as normas técnicas da instituição; participar na orientação à saúde do indivíduo e grupos da comunidade; participar de ações de saúde desenvolvidas pela comunidade; fazer notificações de doenças transmissíveis;



participar das atividades de vigilância epidemiológica; fazer coleta de material para exame de laboratório e complementares, quando solicitado; administrar medicamentos, mediante prescrição e utilização técnica de aplicação adequada; lavar, empacotar e esterilizar material utilizando técnicas apropriadas; desenvolver atividades de pré e pós consulta médica, odontológica, de enfermagem e de atendimento de enfermagem; participar da prestação de assistência à comunidade em situações de calamidade e emergência; efetuar visita Domiciliar; solicitar material de consumo e permanente, necessários a suas atividades; realizar os registros das atividades executadas em formulários próprios; promover a melhoria das condições sanitárias do meio ambiente; atender ao telefone, campanha e sinais luminosos; manter a ordem e a limpeza no local de trabalho; remover aparelhos e outros objetos utilizados pelos pacientes; executar outras tarefas afins.

CONDUTOR SOCORRISTA

REQUISITOS: Ensino Fundamental completo, CNH categoria “D” em validade, curso específico e experiência de 01 (um) ano

Atribuições típicas:

- Realizar procedimentos de Condução das viaturas do SAMU, responsável pelas unidades móveis.

RESPONSABILIDADES:

1. Dirigir-se imediatamente ao local do chamado, quando acionado, guiando ambulância com segurança, respeitando as normas de Legislação Básica de Trânsito e normas específicas para trânsito de ambulâncias, assim como de direção defensiva;
2. Possuir conhecimentos geográficos do município e saber manusear mapas no sentido de encontrar o mais rápido possível os locais dos chamados;
3. Ser capaz de reconhecer situações de risco e solicitar auxílio à base via rádio, descrevendo de forma clara e precisa a situação no local da ocorrência;
4. Executar manobras técnicas que visem a manutenção básica da vida até a chegada de equipe de atendimento completa do SAMU;
5. Auxiliar a equipe de médico e enfermagem no atendimento aos pacientes no local da ocorrência;
6. Realizar transporte de pacientes em macas, pranchas e similares, segundo técnicas específicas, do local da ocorrência para dentro de ambulâncias e destas para os Hospitais;
7. Zelar pelos equipamentos existentes nas ambulâncias, bem como realizar a limpeza dos materiais de estabilização e trauma como colares cervicais, coxins, tirantes, pranchas rígidas, entre outros;
8. Zelar pela limpeza das viaturas, interna e externamente, considerando aspectos básicos de higiene e biossegurança
9. Realizar a checagem da ambulância quanto ao funcionamento adequado do veículo, comunicando à coordenação qualquer necessidade de manutenção do mesmo;
10. Respeitar o horário de trabalho, comparecendo com 15 (quinze) minutos de antecedência para a passagem de plantão e intercorrências; esta por sua vez deverá ser feita na dentro da unidade presença do condutor de veículo de urgência do turno anterior;
11. Realizar check-list de todos os materiais e equipamentos da unidade na entrada do plantão, juntamente com o médico e enfermeiro, anotando e comunicando à coordenação regional a falta ou problemas com os mesmos;
12. Não se ausentar do serviço até que o responsável pelo plantão seguinte chegue e a ele haja transmitido o plantão;
13. Realizar medidas de reanimação cardiorrespiratória básica;
14. Identificar todos os tipos de materiais existentes nos veículos de socorro e sua utilidade, a fim de auxiliar a equipe de saúde;
15. Comparecer, atuando ética e dignamente, ao seu local de trabalho, conforme escala de serviço predeterminada, e dele não se ausentar até a chegada do seu substituto;
 - a) a substituição do plantão deverá se fazer na base; em caso de um atendimento prolongado, que exija permanência por mais de uma hora além da escala, o Condutor Socorrista poderá solicitar a substituição no local do atendimento;
 - b) as eventuais trocas de plantão da escala de serviço deverão ser realizadas mediante preenchimento e assinatura de um formulário próprio, por ambas as partes, e entregue ao Coordenador Médico ou seu substituto, com antecedência de 24 (vinte e quatro) horas;
 - c) no caso de não haver troca oficial de plantão por opção das duas partes, a responsabilidade é do profissional que estava escalado originalmente.
16. Tratar com respeito e coleguismo os outros Médicos, Enfermeiros, Técnicos em Enfermagem e Condutores, liderando a equipe que lhe for delegada com ordem e profissionalismo;



PREFEITURA MUNICIPAL DE CERQUEIRA CÉSAR - ESTADO DE SÃO PAULO

Rua Profª Hilda Cunha, nº 58, Centro, Cerqueira César – SP - CEP: 18760-021

Telefone: (14) 3714-7200 - e-mail: gabinete@cerqueiracesar.sp.gov.br



17. Utilizar-se com zelo e cuidado das acomodações, veículos, aparelhos e instrumentos colocados para o exercício de sua profissão, ajudando na preservação do patrimônio e servindo como exemplo aos demais funcionários, sendo responsável pelo mau uso;
18. Manter-se atualizado, freqüentando os cursos de educação permanente e congressos da área, assim como dominar o conhecimento necessário para o uso adequado dos equipamentos da Unidade Móvel;
19. Acatar e respeitar as rotinas estabelecidas;
20. Participar das reuniões convocadas pela Coordenação;
21. Participar das comissões de estudo e de trabalho, quando requisitado pela Coordenação;

¹ - Atribuições típicas do cargo conforme legislação local disponível no setor de recursos humanos da Prefeitura Municipal de Cerqueira César e C.B.O



**ANEXO III – DO CONTEÚDO PROGRAMÁTICO
EDITAL DE PROCESSO SELETIVO Nº 01/2022**

ENSINO SUPERIOR COMPLETO - CONHECIMENTOS COMUNS DOS EMPREGOS:

MÉDICO INTERVENCIONISTA DO SAMU

LÍNGUA PORTUGUESA: LEITURA - Capacidade de compreensão e interpretação: a. Relações lógicas no texto: a coerência; b. Hierarquia das ideias: ideia central e ideias periféricas; c. O ponto de vista: a argumentação; d. Tipos de discurso: direto, indireto e livre; intertextualidade; e. Tipologia textual: textos dissertativo, narrativo e descritivo; f. Vocabulário: sinonímia e antonímia; g. Linguagens denotativa e conotativa; h. Funções e usos da linguagem; i. Relações formais no texto: a coesão (elementos coesivos e relações entre elementos que constituem a coesão); j. Gêneros textuais (jornais, revistas, fotografias, esculturas, músicas, charges, entre outras). **CONHECIMENTOS LINGÜÍSTICOS** – avaliação em função da capacidade de leitura. a. Morfossintaxe: relações e funções sintáticas; colocação pronominal; b. Regência e concordância; c. Acentuação gráfica, ortografia, pontuação e uso do sinal indicativo de crase. **PARÁFRASE. FONOLOGIA:** Conceitos básicos; Classificação dos fonemas; Sílabas; Encontros Vocálicos; Encontros Consonantais; Dígrafos; Divisão silábica. **ORTOGRAFIA:** Conceitos básicos; O Alfabeto português; Orientações ortográficas. **ACENTUAÇÃO:** Conceitos básicos; Acentuação tônica; Acentuação gráfica; Os acentos; Aspectos genéricos das regras de acentuação; As regras básicas; As regras especiais; Hiatos; Ditongos; Formas verbais seguidas de pronomes oblíquos; Acentos diferenciais. **MORFOLOGIA:** Estrutura e formação das palavras; Conceitos básicos; Processos de formação das palavras; Derivação e Composição; Prefixos; Sufixos; Composição; Tipos de Composição; Estudo dos Verbos Regulares e Irregulares; Classes de palavras. **SINTAXE:** Termos Essenciais da Oração; Termos Integrantes da Oração; Termos Acessórios da Oração e Vocativos; Orações Subordinadas e Coordenadas; Concordância Verbal e Nominal; Regência Verbal e Nominal; Colocação dos Termos da Oração; Colocação dos pronomes oblíquos e átonos; uso da próclise, uso da ênclise; funções e emprego do "que" e "se". **PROBLEMAS GERAIS DA LÍNGUA CULTA:** O uso do hífen; O uso da Crase; Emprego dos Sinais de Pontuação; Interpretação e análise de textos. **ESTILÍSTICA:** Figuras de linguagem: Figuras de palavras ou tropos, Figuras de pensamento, Figuras de construção ou sintaxe, Vícios de linguagem.

MATEMÁTICA: Exercícios de raciocínio lógico, Operações (adição, subtração, multiplicação, divisão, potenciação e raiz) no conjunto dos Números Reais (Naturais, Inteiros, Racionais e Irracionais). Múltiplos e divisores. Máximo divisor comum (mdc). Mínimo múltiplo comum (mmc). Sistema métrico decimal. Operações com polinômios. Produtos notáveis. Relações métricas no triângulo retângulo. Aplicação do teorema de Pitágoras. Razões Trigonométricas. Função afim (do 1º grau). Função quadrática (do 2º grau). Função exponencial. Função logarítmica. Análise Combinatória Simples. Estatística e Probabilidade. Possibilidades e chances. Tratamento da informação: gráficos e tabelas. Geometria espacial: áreas das superfícies e volumes de prismas, pirâmides, cilindros, cones e esfera. Área e perímetro de figuras planas. Equações do 1º e do 2º grau. Razão e proporção: propriedades das proporções e divisão proporcional. Regra de três simples. Porcentagem. Juros simples e compostos. Fatoração.

CONHECIMENTOS GERAIS: Tópicos relevantes e atuais dos últimos 4(quatro) anos de diversas áreas, tais como política, economia, sociedade, educação, cultura, tecnologia, energia, relações internacionais, desenvolvimento sustentável, responsabilidade socioambiental, problemas ambientais, segurança, globalização e ecologia e suas vinculações históricas, do Município, do Estado, do Brasil e no mundo. Aspectos históricos e geográficos do Município de Cerqueira César-SP: hidrografia, relevo, população, clima, vegetação, limites geográficos, economia, e símbolos municipais. Ética e trabalho. Constituição Federal, Constituição do Estado de São Paulo.

CONHECIMENTOS DE LEGISLAÇÃO E ESPECÍFICOS DOS EMPREGOS: Médico do PSF

Sistema Único de Saúde: princípios básicos, limites, perspectivas, diretrizes e bases da implantação. Organização da Atenção Básica no Sistema Único de Saúde. Técnicas relacionadas à Regulação Médica: Estrutura e funcionamento das centrais de regulação médica de urgências e o dimensionamento técnico para a estruturação e operacionalização das Centrais de Atendimento Móvel de Urgência (SAMU). Emergências relacionadas ao paciente grave: Diretrizes de 2015 da American Heart Association (AHA) para Ressuscitação Cardiopulmonar (RCP) e Atendimento Cardiovascular de Emergência (ACE); Tipos de Choque; Suporte hemodinâmico; Reposição volêmica; Drogas vasoativas; Analgesia e sedação para procedimentos; Insuficiência respiratória aguda e intubação orotraqueal, síndrome do desconforto respiratório agudo, Crises de asma, exacerbação da doença pulmonar obstrutiva crônica, tromboembolia pulmonar; Doenças cardiovasculares, urgências cardiológicas; infarto agudo do miocárdio, insuficiência cardíaca; arritmias; cardiopatia isquêmica, bradiaritmias, taquicardias, hipotensão, sepse, insuficiência cardíaca congestiva, anafilaxia, pressão intracraniana, coma, insuficiência renal aguda, Ventilação mecânica; Cateterização venosa central; Dissecção venosa; Oxigenioterapia; Síncope, vertigem e tontura; Crise epiléptica; Cetoacidose diabética; Hipoglicemia e hiperglicemia; Hipertensão Arterial, Cefaleia; Hemoptise; hipotermia,



hipertermia, afogamento, cardioversão elétrica, distúrbios do equilíbrio acidobásico, acidente vascular cerebral; Intoxicações exógenas agudas; Emergências Clínicas; Suporte Básico de Vida; Suporte Avançado de Vida. Emergências relacionadas ao trauma: traumatismos não-intencionais; trauma com múltiplas vítimas; triagem, prioridade de atendimento e transporte; primeiro atendimento: ABCDE do trauma; avaliação do coma; cinemática do trauma; manejo das vias aéreas e ventilação no paciente politraumatizado; Ressuscitação hidroeletrólítica; Traumas: torácico, abdominal, cranioencefálico, vertebromedular, músculoesquelético, de face e pescoço, da pelve; partes moles, geniturinário, anorretal, vascular, fraturas expostas, fraturas de coluna, de membros, trauma na gravidez, pediátrico e no idoso; Lesões provocadas por queimaduras e frio. Emergências relacionadas a pediatria: acidentes; asma aguda; insuficiências respiratórias, distúrbios hidroeletrólíticos e acidobásicos; meningites; crises convulsivas; dor abdominal aguda; parada cardiorrespiratória. Emergências psiquiátricas: transtornos psicóticos, agitação psicomotora, tentativa de suicídio; surtos; Abuso de álcool, opioides, cocaína e derivados, drogas sintéticas; Síndrome de abstinência. Emergências obstétricas e ginecológicas: doença hipertensiva da gravidez; parto de emergência, abortos; pós-parto, infecções, sangramento de origem ginecológica. Emergências cirúrgicas não relacionadas a trauma: disfagia e corpo estranho, hemorragias digestivas; Trombose venosa profunda; Injúrias ambientais: queimaduras, acidentes ofídicos, picadas de insetos, aranhas e escorpiões, acidentes provocados por animais aquáticos, peçonhentos e traumatizantes. Conhecimentos sobre equipamentos de proteção individual - EPIs; reconhecer o uso de equipamentos de segurança e higiene do trabalho. Manual de Capacitação SAMU. Protocolo de Suporte Básico (PSBV) 2016 Protocolo de Suporte Avançado (PSAV) 2016.

LEGISLAÇÃO: Legislação do Exercício Profissional e Ética Médica. Art. 196 a 200 da Constituição Federal. Lei nº 8.080 de 19/09/90. Lei nº 8.142 de 28/12/90. Decreto nº 7.508 de 28 de junho de 2011. Portaria nº 399/GM de 22 de fevereiro de 2006. Portaria nº 2.436 de 21 de setembro de 2017, que aprova a Política Nacional de Atenção Básica. Portaria Norma Operacional Básica do Sistema Único de Saúde – NOB-SUS de 1996. Norma Operacional da Assistência à Saúde/SUS – NOAS-SUS 01/02. Legislação do Sistema Único de Saúde – SUS. Lei de Acesso à Informação: Lei nº 12.527/2011. Constituição da República Federativa do Brasil: Dos Princípios Fundamentais – Art. 1º ao 4º. Dos Direitos e Garantias Fundamentais – Art. 5º a 17. Da Organização do Estado – Art. 18 e 19; Art. 29 a 31; Art. 34 a 41. Da Organização dos Poderes – Art. 44 a 69. Lei nº 8.429, de 2 de junho de 1992. Lei de Improbidade Administrativa. Lei nº 14.133, de 1º de abril de 2021. Lei Orgânica do Município de Cerqueira César.

Bibliografia: ALVES PC; MINAYO MC (orgs). Saúde e doença: um olhar antropológico. Rio de Janeiro. Editora Fiocruz, 1994. 4ª reimpressão, 2008. BRASIL. Ministério da Saúde. Calendário nacional de imunizações. Disponível em: <https://saude.es.gov.br/Media/sesa/Vacina%C3%A7%C3%A3o/Calend%C3%A1rio%20Nacional%20de%20Vacina%C3%A7%C3%A3o%20-%202022.pdf>. Ministério da Saúde. A declaração de óbito: documento necessário e importante / Ministério da Saúde, Conselho Federal de Medicina, Centro Brasileiro de Classificação de Doenças. 3. ed. Brasília: Ministério da Saúde, 2009. 38 p. (Série A. Normas e Manuais Técnicos). Disponível em: https://bvsmms.saude.gov.br/bvs/publicacoes/declaracao_obito_3ed.pdf. Ministério da Saúde. Portaria nº 1.823, de 23 de agosto de 2012. Institui a Política Nacional de Saúde do Trabalhador e da Trabalhadora. Disponível em http://conselho.saude.gov.br/web/4cnst/docs/Portaria_1823_12_institui_politica.pdf. Ministério da Saúde. Secretaria de Atenção à Saúde. Departamento de Ações Programáticas Estratégicas. Política Nacional de Atenção Integral à Saúde da Mulher: Princípios e Diretrizes. 1. ed., 2. reimpr. Brasília: Editora do Ministério da Saúde, 2011. 82 p. Disponível em https://bvsmms.saude.gov.br/bvs/publicacoes/politica_nacional_mulher_principios_diretrizes.pdf. Ministério da Saúde. Secretaria de Atenção à Saúde. Departamento de Ações Programáticas Estratégicas. Prevenção e tratamento dos agravos resultantes da violência sexual contra mulheres e adolescentes: norma técnica. 3. ed. atual. e ampl., 1. reimpr. Brasília: Ministério da Saúde, 2012. 124 p. Disponível em: https://bvsmms.saude.gov.br/bvs/publicacoes/prevencao_agravo_violencia_sexual_mulheres_3ed.pdf. Ministério da Saúde. Secretaria de Atenção à Saúde. Departamento de Atenção Básica. Estratégias para o cuidado da pessoa com doença crônica: Hipertensão Arterial Sistêmica. Cadernos de Atenção Básica, n. 37. Brasília: Ministério da Saúde, 2013. Ministério da Saúde. Secretaria-Executiva. Núcleo Técnico da Política Nacional de Humanização. Humaniza SUS: a clínica ampliada. Brasília: Ministério da Saúde, 2004. Disponível em: http://bvsmms.saude.gov.br/bvs/publicacoes/clinica_ampliada.pdf. Ministério da Saúde. Secretaria-Executiva. Secretaria de Atenção à Saúde. Glossário temático: saúde do homem [recurso eletrônico]. Brasília: Ministério da Saúde, 2018. 140 p. Disponível em http://bvsmms.saude.gov.br/bvs/publicacoes/glossario_tematico_saude_homem.pdf. Ministério da Saúde. Secretaria de Vigilância em Saúde. Departamento de Vigilância Epidemiológica. Guia de vigilância epidemiológica. 7. ed. Brasília: Ministério da Saúde, 2009. 816 p. (Série A. Normas e Manuais Técnicos). Disponível em: http://bvsmms.saude.gov.br/bvs/publicacoes/guia_vigilancia_epidemiologica_7ed.pdf. Ministério da Saúde. Secretaria de Vigilância em Saúde. Departamento de Vigilância das Doenças Transmissíveis. Chikungunya: manejo clínico. Brasília: Ministério da Saúde, 2017. 65 p. Disponível em: http://bvsmms.saude.gov.br/bvs/publicacoes/chikungunya_manejo_clinico.pdf. CONSELHO FEDERAL DE MEDICINA. Código de Ética Médica: Resolução CFM nº 2.217, de 27 de setembro de 2018, modificada pelas Resoluções CFM nº 2.222/2018 e 2.226/2019. Brasília: Conselho Federal de Medicina, 2019. Disponível em <https://portal.cfm.org.br/images/PDF/cem2019.pdf>. DIRETRIZES e POSICIONAMENTOS da Sociedade Brasileira de Cardiologia 2010 a 2022. CASTRO et al. Livro texto da Sociedade Brasileira de Cardiologia. 3ª Ed., 2021.



TOWNSEND JR., C. M.; BEAUCHAMP, R.D.; B. EVERS, M. AND MATTOX, K.L. SABISTON - Tratado de Cirurgia. 20ª Edição, Ed. Elsevier, 2019.

AMERICAN PSYCHIATRIC ASSOCIATION. Manual Diagnóstico e Estatístico de Transtornos Mentais, DSM-5. 5ª edição. Artmed: Porto Alegre, RS, 2014. BOTEGA, N. J. Prática Psiquiátrica no Hospital Geral: Interconsulta e Emergência. 4ª edição. Artmed: Porto Alegre, RS, 2017.

CONHECIMENTOS COMUNS DOS EMPREGOS DE ENSINO MÉDIO

LÍNGUA PORTUGUESA: Fonologia. Ortografia. Acentuação. Pontuação. Crase. Estrutura e formação das palavras. Verbos. Substantivos. Artigos. Adjetivos. Advérbios. Pronomes. Numerais. Preposições. Conjunções. Interjeições. Sintaxe. Termos essenciais da oração. Termos integrantes da oração, termos acessórios da oração e vocativo. Orações subordinadas substantivas. Orações subordinadas adjetivas. Orações subordinadas adverbiais. Orações coordenadas, concordância verbal e nominal. Regência verbal e nominal. Discurso direto, discurso indireto e discurso indireto livre. Coesão e coerência. Significação das palavras: sinônimos, antônimos, sentidos próprio e figurado das palavras. Interpretação de texto.

MATEMÁTICA: Operações e resolução de situações problemas envolvendo números naturais, inteiros, racionais e irracionais. Razão, proporção e regra de três simples e composta. Funções do 1º e 2º grau; Função exponencial. Progressão aritmética e progressão geométrica. Trigonometria no triângulo retângulo; Teorema de Tales e Teorema de Pitágoras. Matrizes, determinantes e sistemas lineares. Análise combinatória. Probabilidade. Estatística: Interpretação de gráficos e tabelas, medidas de tendência central (moda, média, mediana). Matemática financeira: Porcentagem, Juros simples e juros compostos. Poliedros. Perímetros e áreas de figuras planas; Áreas e volume do cubo, do prisma, da pirâmide, do cilindro reto, do cone e da esfera. Raciocínio Lógico.

CONHECIMENTOS DE LEGISLAÇÃO E ESPECÍFICOS DO EMPREGO: Técnico de Enfermagem

Noções de anatomia e fisiologia humana: alterações anatômicas e sinais vitais. Necessidades humanas básicas: oxigenação, nutrição, dietética, hidratação, eliminações, medidas de higiene e conforto, e outras relacionadas à enfermagem. Conhecimentos sobre microbiologia, parasitologia e epidemiologia. Educação, prevenção e controle de infecções em serviços de saúde e na comunidade. Preparo e manuseio de materiais: esterilização, higiene e profilaxia. Doenças em geral: prevenção, sinais, sintomas, orientações, cuidados, atendimento aos pacientes, tratamento. Assistência e procedimentos de enfermagem em exames. Preparo do leito, movimentação, transporte e contenção do paciente. Assistência de enfermagem: rotinas, cuidados, técnicas e procedimentos em serviços básicos de saúde. Farmacologia aplicada à enfermagem: cálculo e administração de medicação e soluções. Prevenção de acidentes e primeiros socorros. Imunizações, imunologia e vacinas. Estratégia de saúde da família: conceito de acolhimento no ESF, conceito e ações de visitas domiciliares do ESF; Imunização: calendário de vacinação, técnicas de preparo de vacinas, vias de administração, reações imediatas e tardias.

LEGISLAÇÃO: Legislação do SUS. Constituição da República Federativa do Brasil: Dos Princípios Fundamentais – Art. 1º ao 4º. Dos Direitos e Garantias Fundamentais – Art. 5º a 17. Da Organização do Estado – Art. 18 e 19; Art. 29 a 31; Art. 34 a 41. Da Organização dos Poderes – Art. 44 a 69. Lei nº 8.429, de 2 de junho de 1992. Lei de Improbidade Administrativa. BRASIL. Lei Orgânica do Município de Cerqueira César. Código de Ética de Enfermagem

CONHECIMENTOS COMUNS DOS EMPREGOS DE ENSINO FUNDAMENTAL

LÍNGUA PORTUGUESA: Ortografia; Gramática; Leitura e interpretação de textos e frases; Pontuação; Acentuação gráfica. Norma culta da escrita. Alfabeto: vogais e consoantes; Encontros vocálicos e consonantais; Sílabas: número e separação; Gênero: masculino e feminino, coletivos; Sinônimos e antônimos das palavras; uso de maiúsculas e minúsculas. Formas de tratamento. Classe de Palavras.

MATEMÁTICA: Porcentagem. Juros Simples. Interpretação de gráficos. Números e Numeral. Dobro. Triplo. Sistemas de numeração - Operações fundamentais com números naturais. Adição. Subtração. Multiplicação. Divisão. Problemas envolvendo as quatro operações. Regra de três simples.

CONHECIMENTOS GERAIS: Tópicos relevantes e atuais dos últimos 4(quatro) anos de diversas áreas, tais como política, economia, sociedade, educação, cultura, tecnologia, energia, relações internacionais, desenvolvimento sustentável, responsabilidade socioambiental, problemas ambientais, segurança, globalização e ecologia e suas vinculações históricas, do



Município, do Estado, do Brasil e no mundo. Aspectos históricos e geográficos do Município de Cerqueira César-SP: hidrografia, relevo, população, clima, vegetação, limites geográficos, economia, e símbolos municipais. Ética e trabalho.

CONHECIMENTOS DE LEGISLAÇÃO DOS EMPREGO: CONDUTOR SOCORRISTA

Manual de Capacitação SAMU. Sinalização de Trânsito Regras de Circulação e Conduta em veículos Mecânica e manutenção preventiva de veículos Procedimentos de atendimento de vítimas em pista de rolamento Movimentação de vítimas. Primeiros Socorros.

LEGISLAÇÃO: Legislação de Trânsito e Direção Defensiva. (Lei 8.080/1990), Lei que dispõe sobre a participação da comunidade na gestão do Sistema Único de Saúde (SUS) e sobre as transferências intergovernamentais de recursos financeiros na área da saúde. (Lei 8.142/1990). Portaria GM nº 2.048, de 05 de novembro de 2002. Portaria GM nº 1.010, de 21 de maio de 2012. Portaria GM nº 2.657, de 16 de dezembro de 2004. Portaria nº 1.010, de 21 de maio de 2012. Redefine as diretrizes para a implantação do Serviço de Atendimento Móvel de Urgência (SAMU 192) e sua Central de Regulação das Urgências, componente da Rede de Atenção às Urgências. C Constituição Federal - Capítulo VII do Título III. Lei Federal 8.666, de 21 de junho de 1993, e alterações posteriores. Lei nº 8.429, de 2 de junho de 1992. Lei de Improbidade Administrativa. BRASIL. Lei Orgânica do Município de Cerqueira César.



**ANEXO IV – MODELO DE REQUERIMENTO DE PEDIDO DE ISENÇÃO DA TAXA DE INSCRIÇÃO
EDITAL DE PROCESSO SELETIVO Nº 01/2022**

**PREFEITURA MUNICIPAL DE CERQUEIRA CÉSAR -S P
PROCESSO SELETIVO Nº 01/2022.**

REQUERIMENTO DE ISENÇÃO DA TAXA DE INSCRIÇÃO.

(Decreto nº 6.593, de 2 de outubro de 2008 - Lei nº 2.064/2014 e Lei nº 2.228/2017)

- () Doador de Sangue.
() Doador de Medula óssea.
() Candidatos que estiverem desempregados inscritos no Cadastro Único para Programas Sociais – CadÚnico.

Eu _____, portador do documento de identidade (RG) nº _____ e inscrito no Cadastro de Pessoas Físicas (CPF/MF) sob o nº _____, residente e domiciliado na Rua: _____, nº _____, Bairro _____, Cidade _____, Estado _____, CEP _____, fone _____, candidato a vaga de _____, Inscrição nº _____, requer a Vossa Senhoria isenção da taxa do Processo Seletivo nº 01/2021, conforme Lei Municipal nº 7.048, de 22 de fevereiro de 2022.

Nestes Termos, Pede Deferimento.

Cerqueira César - SP, ____ de _____ de ____ .

Assinatura do Requerente

- () Declaro que juntei os documentos anexo exigidos na lei e que realizei a digitalização do requerimento e dos documentos em arquivo único em formato *pdf.

Reservado a Comissão Especial de Fiscalização do Processo Seletivo:

Pedido: () deferido () indeferido

Data da avaliação: